דבר

דבר יום רביעי ט' בסיון תשנ"ה 7.6.95 גליון 21574

16 עמודים, המחיר 3.50 ש"ח (כולל מע"מ) באילת 2.99 ש"ח

הליכוד מקבל בריק את הצבון והצבע שנתניהו רצה לתת לו. לי סורב (עמ' 9)

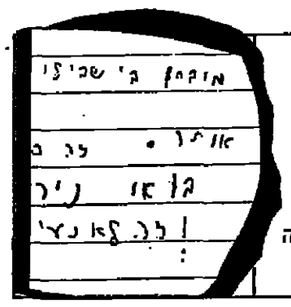

בנוסף חינוך אחר: ציונים כאמצעי דיכוי; הסתפיכה החינוכית *מתחילה בדימונה* (עמ' 13–14)

תגיעת יום ירושלים עם ארק שרון, אבשלום קור וראש ישיבת שבי חברון (עמ' 11)

חדשות חוץ	5
כלכלה	7–6
עכשיו	11
ספורט	12
חינוך אחר	14–13

ישראל מאיצה קצב העברת הסמכויות האזרחיות לפלסטינים

דיון בהעברה כוללת של כ־30 סמכויות יחל בשבוע הבא בירושלים

מאת מומי בסוק

ועדת הקישור העליונה הישראלית־פלסטינית, בראשות שר החוץ שמעון פרס, וחבר הרשות הפלסטינית ד"ר נביל שעת, תתכנס בקרוב בשבוע הבא.

הוועדה אמורה לפעול בעיות מורכבות בין שני הצדדים, שצוותי העבודה לא הצליחו לפתור.

ישראל והפלסטינים עשים כל מאמץ כדי לסיים את כל הדיונים ביניהם בהקדם, כדי שניתן יהיה לחתום על הסכם הביניים עד ה־1 ביולי.

בשיחות קודם, שהתנהלו אתמול, בין משלחת ישראל בראשות מתאם הפעולות בשטחים, אלוף אורן שחור, ובין המשלחת הפלסטינית, בראשות עו"ד ג'מיל טריפי, חבר הרשות הפלסטינית, סוכם להחיש את קצב העברת הסמכויות האזרחיות לפלסטינים. במקום לדון בהעברת שמונה סמכויות, כפי שסוכם תחילה, יידונו בהעברת יותר מ־30 סמכויות. בסך הכל מנהלת ישראל עתה בשטחים מעל 40 תחומים אזרחיים.

הדיון בהעברת 30 הסמכויות יתוחל בשבוע הבא בישראל, ליד ירושלים, בתת ועדות המומחים כסכיחה. אתמול סוכם נקבע המקום המדויק בו יתקיימו השיחות. לא יתקיים דיון בנושאים רגישים, כמו מים.

טריפי אמר אתמול לעיתונאים, כי עד ה־1 ביולי יסתיימו הדיונים ויועברו הסמכויות לידי הפלסטינים בלא יותר משמונה נושאים. היתם יסיימו שני הצדדים את הדיון בהעברת הסמכויות בתחום העבודה.

אמר מראשי צוות המו"מ הפלסטיני, חסן עספור, אמר שאם יגלו שני הצדדים גמישות, ניתן יהיה לגבש הסכם על העברת הסמכויות לפני ה־1 ביולי.

עם זאת, הממונה על ההסברה, יאסר עבד רבו, אמר בתום ישיבה של שרי הרשות הפלסטינית בירדן: "שרם הזל מו"מ רציני על הדיעובות מחדש". הממונה על תיק ירושלים ברשות, פייסל חוסייני, קבל על שישראל הציעה רק מובלעות אוטונומיות קטנות בגדה "שיקשו עוד על חיי התושבים".

חיבוק דוד־לוי ומקורביו בהתייעצות במזנון הכנסת, אתמול (צילום: "שלאש 90"/ באדיבות "מעריב")

דוד לוי דוחה ההכרזה על מפלגה חדשה; יעכב פרישתו מהליכוד עד סמוך לבחירות

מאת אמיר נוימן

חבר הכנסת דוד לוי עשוי להכריז בקרוב על הקמת תנועה ציבורית, כדי לעקוף קשיים שנים הקמתם בדרכו להקמת מפלגה. אם יקבל לוי הודלה כזאת, תידחה ההכרזה על הקמת רשימה לכנסת, ולוי האנשיו לא ישרשו באופן רשמי מהליכוד, עד למועד סמוך יותר לבחירות לכנסת.

מקורבי לוי אומרים, כי מתכונת פעילות זאת תפתוח בעיות רבות, מינהליות בעיקר, הקשורות עד"ין למכשול בדרכם של דוד לוי להכרזה על רשימה חדשה המתמודדת לכנסת.

אתמול אישר מקורבו של לוי, יעקב ברזוני, כי הקמת תנועה היא אפשרות העומדת עתה על הפרק, והחלטות לגבי מתכונת הפעילות יתקבלו בימים הקרובים. עד לכינוס הגדול שמתכננים אנשי לוי באולם "רוטנברג" בתל־אביב ב־18 בחודש.

בכינוס זה צפוי, כי דוד לוי יסיר את הלוט מעל תוכניותיו הפוליטיות, אם כי אין ביטחון, שיימסר פרטים מלאים, ובאמור לא בסוף, שיסיים במועד זה על פרישה מהליכוד.

בהתייעצות במזנון לוי, הוחלט להודות לכל באמצע בליכוד, שלא לפרוש עד"ין, ולהמשיך את פעילותם בתוך המסגרת השונות של הליכוד. על־פי חוק המפלגות, הקמת תנועה ציבורית לא תעמוד בסתירה לחברותם של אנשי מזנה לוי בליכוד,

המשך בעמוד 2

רקע/ אמיר נוימן

חוק המפלגות החדש יכביד על גיוס הכספים לקמפיין הבחירות של דוד לוי

קליינר: נקרא ל"מגבית עממית"; הליכוד יתקשה לסלק את לוי מהסיעה בכנסת

החוק, שהתקבל ב־1992, שם קץ לעידן התרומות הגדולות של אנשי עסקים, ומגביל את הגיוס ל"מגביות עממיות", ויקשה, לפיכך, על פעילות הבחירות של המפלגות הקיימות, בעלות ותשתיות, ועל אחת כמה וכמה על רשימות חדשות, שיקמו לקראת בחירות.

מפלגתו החדשה של דוד לוי לא תהיה זכאית גם למימון בחירות מטעם המדינה, המעניקה למפלגות הקיימות מקדמה בשיעור של 60 אחוז מהסכומים המצטברים לזכותה על־פי גודל הרשימה בכנסת.

חוק המפלגות החדש מכביד על יציאתו לדרך של חבר הכנסת דוד לוי ברשימה חדשה שתתמודד בבחירות הבאות. במטה מתמודדים עתה עם הסיגים שמטיל החוק על מימון הבחירות של המפלגות הקיימות, ועוד יותר מכך על המפלגות החדשות, תחרות התשתיות, שגיוס הכספים עבורן חיוני עוד יותר.

החוק מתיר למפלגות לגייס בשנת בחירות תרומות בגובה של 1,000 ש"ח בלבד מאדם בודד, ואוסר על התרמת תאגידים.

מימון זה ניתן לרשימות הוותשות רק בדיעבד, ובהתאם לתוצאות הבחירות.

סייגים אלה בחוקים עתה במסגרתו של חבר הכנסת דוד לוי, ובעקבות זאת אמר אתמול חבר הכנסת לשעבר, מיכאל קליינר, מאנשי הסרכזיים של לוי, כי צפויה קריאה לגאמני לוי להשתתף במגבית עממית.

כן נבחנה במטה לוי שאלת מעמדו של ח"כ דוד לוי בסיעת הליכוד, אם יודיע על פרישה מהליכוד או אם יוזלים להישאר בליכוד באופן פורמלי, ולהמשיך בדרכיהם במסגרת תנועה ציבורית.

ועדת הכנסת, שבפניה עמדו בקרוביה הנוכחית כמה דילמות בעניין זה, לא נעתרה לשום פנייה ולא הודתה לסלק איש מחברי הכנסת משוויה סיעתו. קיים רמון, עמיר פרץ ושמואל אביטל, סולקו אמנם ממפלגה העבודה, אבל העבודה החליטה שלא לנהוג את הצאתם מהסיעה.

מצדם של חברי הכנסת יוסף עודן מש"ס ושאול גוטמן ממולדת דומה יותר להתפתחויות הצפויות אצל ח"כ דוד לוי.

בקשת יו"ר מולדת, רחבעם זאבי, לסלק את גוטמן, לאחר שהודיע כי בכוונתו להקים רשימה נפרדת, עמדה על סדר־היום של ועדת הכנסת במשך יותר משנה ללא הכרעה.

הנורמה המקובלת על חברי ועדת הכנסת היא, כי אין להכריע לטובת סילוקו של חבר כנסת מסיעתו על סמך "דיווחים" נגד סיעתו. לאחר תקרים גוטמן, בנדה ש"ס שלא לתבוע את סילוקו של חבר הסיעה "המורד" עודן, והא חבר הסיעה מן המניין, אך אינו כפוף להחלטותיה.

חבר הכנסת דוד לוי עשוי ליצור לעצמו מעמד דומה, של שותפות פרלמנטרית בסיעה, תוך יצירת נתק מעשי ממוסד זה, בדומה לנתק הקיים תקופה ארוכה בינו לבין המוסדות האזרחיים של הליכוד.

אתמול אמר יו"ר הסיעה, משה קצב, כי אינו מעלה על הדעת תביעה להוצאת לוי מסיעת הליכוד. לדבריו, לא הוקיים על כך ביצועים שום דיון, גם לא תיאורטי. אבל קצב מסתמך על תקדימי העבר, ואומר, כי אין להביעה כזאת שום סיכוי להתקבל.

דניס רוס שוחח בדמשק עם נשיא סוריה

קלינטון צלצל לאסד – "סיכוי להשגת הסכם שלום השנה למרות המכשולים"

אופטימיות לקראת בואו של כריסטופר בסוף השבוע להכין שיחות הקצינים; דיפלמטים בדמשק: ייתכן שהרמטכ"ל הסורי אל־שיהאבי ישתתף בשיחות אלה

מאת דרורה פרל. וושינגטון

וכתבנו לענייני ערביים

נשיא ארה"ב, ביל קלינטון, התקשר אתמול לנשיא סוריה, חאפז אסד, במאמץ לתרום לזרז המשא ומתן הישראלי־סורי ערב בואו של מזכיר המדינה וורן כריסטופר לאיזור.

דובר הבית הלבן, מייק מקורי, אמר שהשיחה היתה "קצרה ביותר", ונועדה "לעמוד בקשר" עם הנשיא הסורי לפני בואו כריסטופר.

הדובר סירב למסור פרטים מהשיחה, ולומר אם היה לנשיא קלינטון מסר מיוחד לנשיא אסד. "ההתקדמות בערוץ הישראלי־סורי היא דבר שהממשל מעודד בשני הצדדים", אמר.

דובר הבית הלבן, מייק מקורי, אמר שהשיחה היתה "קצרה ביותר", ונועדה "לעמוד בקשר" עם הנשיא הסורי לפני בואו כריסטופר.

הדובר סירב למסור פרטים מהשיחה, ולומר אם היה לנשיא קלינטון מסר מיוחד לנשיא אסד. "ההתקדמות בערוץ הישראלי־סורי היא דבר שהממשל מעודד בשני הצדדים", אמר.

בראיון ברשת סי.אן.אן שלשום נשמע הנשיא קלינטון אופטימי. הוא הערין, סקיים סיכוי להשגת הסדר ישראלי־סורי עוד השנה. "אני חושב שיש לנו סיכוי להגליה השנה, למרות שעדיין יש אבני נגף קשות בדרך", אמר. סגן הנשיא, אל־גור, שהתראיין יחד עימו, הוסיף שההתקדמות במו"מ הישראלי־סורי היא "מהמנוע הגדול לנו להיות מלאי תקווה".

כריסטופר יקדיש את שליחות הדילוגים שלו בין ירושלים לדמשק להכנת הדיון הישיות הצבאיות בין ישראל וסוריה בוושינגטון בסוף השבוע.

בכפול מקדישים מאמץ להבטיח הצלחת השיחות, בתקוה שהן יהיו הבסיס שעליו ניתן יהיה לבנות הדהבה המסא ומתן עד להשלמת הסדר ישראלי־סורי.

בתום שיחות השלום, דניס רוס, נוסע אתמול בדמשק במשך יותר משלוש שעות עם הנשיא אסד, ודן עימו בסידורי הביטחון לקראת הדיון שיחות הקצינים. רוס, שהגיע לדמשק מירושלים, נסע לידי הנשיא הסורי אגרת מהנשיא קלינטון. בהודעה שפירסם ארמון הנשיאות בדמשק נכתב, כי הנשיא אסד ורוס דנו "בעיקרון להתקדמות בכיוון המהרה והנכספת, השלום".

רוס רחה לנשיא אסד על הדיונות שסבע בראש הממשלה יצחק רבין ומן הדמכב"ל, בעת שיחותיו בארץ. ביקורו נועד להכשיר את הקרקע לקראת בסיס הדילוגים של כריסטופר.

בפגישות השתתפו שר החוץ פארוק א־שרע, שגריר סוריה בארה"ב ולוי בוקלם וראש צוות השלום הסורי בוואשינגטון, מסוריה אמר רוס לצאת לקהיר.

רוס נפגש בדמשק גם עם הרמטכ"ל הסורי, הרמבת אל־שיהאבי, שהשתתף ממנו בפגישה עם אחד ברק בוושינגטון. דיפלומטים מערביים בדמשק אמרו, כי

המשך בעמוד 2

11 שופטי בידמ"ש העליון ידונו בביציות המוקפאות של הזוג נחמני

(ע) – נשיא בית המשפט העליון, מאיר שמגר, הרחיב אתמול ל־11 שופטים את הרכב שידון במוגיית הביציות המוקפאות של רותי ותני נחמני. קודם לכן קבע שמגר לדיון הרכב של תשעה שופטים.

בתולדות בית המשפט העליון זכור רק מקרה אחד בטוף בו התקיים דיון בהרכב של 11 שופטים. היה זה הדיון בנושא קבילות עדותו של "העד השותק".

בדיון יטלו חלק נשיא בית המשפט העליון מאיר שמגר, המשנה לנשיא אהרון ברק, רב לוין, אליעזר גולדברג, תיאודור אור, אליהו מצא, יעקב קדמי, יצחק זמיר, טובה שטרסברג־כהן, דליה דורנר וצבי טל.

ויצמן תקף החלטת בן־יאיר להעמיד המ"מ לדין: תגרום בעיות בעתיד

היועץ המשפטי לממשלה הגיב: אין להותיר רשלנות פיקודית שבעקבותיה נגרמו פגיעה בגוף או בנפש ללא תגובה, בין אם פיקודית או שיפוטית

מאת נתן רוני

הנשיא עזר וייצמן תקף אתמול את החלטתו של היועץ המשפטי לממשלה מיכאל בן־יאיר להעמיד לדין מפקד מחלקה בגולני על הרשלנות בפעילות מבצעית בלבנון, שהובילה לפיטוו של הזחיל חיים בר־נתן ב־12 בדצמבר '92.

"אני חושב שזו החלטה מאוד גורלית (להעמיד את המ"מ לדין) – תוך התעקשות בהחלטה של הפרקליט הצבאי הראשי, כמעט היחיד אומר שזו החלטה שגויה, אבל אינני משפטן. אני חושב שזו פעם ראשונה שמשנים החלטה של פרקליט צבאי ראשי לגבי חייל שפעל בפעילות מבצעית בלבנון. החלטה זו תביא לבעיות רבות בעתיד, וזה יביא לשיטול אחר של חיילים בפעילות מבצעית".

וייצמן דיבר בטקס השבעת שופטים, בו נכח גם היועץ המשפטי בן־יאיר, שסירב להגיב מידית על דברי וייצמן. בתגובה מאוחרת יותר פירסם בן־יאיר את ההודעה הבאה: "יש לבחון פעילות מבצעית באמות מידה ייחודיות, השונות מפעילות מינהלית או תרגילית, וגם במסגרת זו יש להבחין בין פעילויות הנמצאות בגרעין הפעולה המבצעית לבין פעילויות הנמצאות בשוליה של פעולה זו.

"עם זאת סבור היועץ, כי אין מקום להחיות רשלנות פיקודית שבעקבותיה נגרמו פגיעה בגוף או בנפש ללא תגובה, בין אם זאת תגובה פיקודית ובין אם שיפוטית, הכל לפי נסיבות המקרה ונסיבותיו של המפקד הרשלן.

"במקרה זה, בנסיבות הבחוק מגרעין הפעילות המבצעית, הסלב סבו אירקה התאונה (ההליכה למקום המארב) הוא שלב של בסוס קרב ובמדים אש. הב"מ שוהלך בראש שור לחמים כשל ביצירת האיזון תכנון בין הביטב המבצעי שלשמו הופקר על חייליו לבין חובתו לכבוד על חייליו מכל משכר ולהשיבם שלמים ובריאים לבסיסם".

שר המשפטים דוד ליבאי אבר בתגובה על דברי הנשיא, כי חוק הבדינה קבע שהפרקליט הצבאי הראשי הוא בוחה הדרך בצה"ל – אבל הסכנות העליונה נתונה בידיו של היועץ המשפטי לממשלה. לדברי ליבאי, אין לשכור את הצבא כסבוחה בפני עצמה כך שיקרה מצב שבשבוו האחראי לאכיפת חוק בבדינה לא יוכל לבחוק מדי פעם את שיקוליה של הפרקליטות הצבאית הראשית ואופן פעילותה.

חברה להגנת הטבע וארגון "גרין פיס" הפגינו נגד זיהום הים במפרץ חיפה

"אם לא ייפסק זיהום הים – תוך שנים ספורות יהיו חופי הצפון מסוכנים לרחצה"

מאת נתי קיי־זילברמן

"אם לא ייפסק לאלתר זיהום הים, תוך כמה שנים יהיו חופי הים בצפון מסוכנים לרחצה בני אדם". כך הזהירו אתמול אנשי חברה להגנת הטבע וארגון "גרין פיס", בהפגנת מחאה נגד זיהום הים שהתקיימה בחוף קרית ים.

את הפגנה יום ראש עיריית קרית ים, שמואל סיסו. לטענתו, הזיהום ההכור של הנופים על־ידי מפעלי התעשייה מהוא מיטוש פרוקטים תיירותיים, שתוכננו בקרית ים. "חופי הים הם המשאב החשוב ביותר שיש לישראל בכלל ולאזור הצפון בפרט. זיהום הים הזיר אותו לסכיון", אבר ראש העיריה.

בהפגנה השתתפו מאות מתלמידי בתי הספר היסודיים בקרית ים, שיצרו בגופם כתובת ענקית: "ים נקי". כן השתתפו בהפגנה דייגים מהאיזור, שבאו בכמה כלי שיט והניפו שלטי בר ענקים הקוראים להפסקת זיהום הים.

הדייגים סיפרו, כי באחרונה הוביד כל כך הזיהום, עד שהדגה נכחדת הולכת. הם גם סיפרו, כי בקרבת מפעלי התעשייה נמצאו באחרונה בעלי חיים ודגים, שהתפתחו בצורה מעוותת, ונראים כמו מהבצה.

בראיון ברשת סי.אן.אן שלשום נשמע הנשיא קלינטון אופטימי. הוא הערין, סקיים סיכוי להשגת הסדר ישראלי־סורי עוד השנה. "אני חושב שיש לנו סיכוי להגליה השנה, למרות שעדיין יש אבני נגף קשות בדרך", אמר. סגן הנשיא, אל־גור, שהתראיין יחד עימו, הוסיף שההתקדמות במו"מ הישראלי־סורי היא "מהמנוע הגדול לנו להיות מלאי תקווה".

כריסטופר יקדיש את שליחות הדילוגים שלו בין ירושלים לדמשק להכנת הדיון הישיות הצבאיות בין ישראל וסוריה בוושינגטון בסוף השבוע.

בכפול מקדישים מאמץ להבטיח הצלחת השיחות, בתקוה שהן יהיו הבסיס שעליו ניתן יהיה לבנות הדהבה המסא ומתן עד להשלמת הסדר ישראלי־סורי.

בתום שיחות השלום, דניס רוס, נוסע אתמול בדמשק במשך יותר משלוש שעות עם הנשיא אסד, ודן עימו בסידורי הביטחון לקראת הדיון שיחות הקצינים. רוס, שהגיע לדמשק מירושלים, נסע לידי הנשיא הסורי אגרת מהנשיא קלינטון. בהודעה שפירסם ארמון הנשיאות בדמשק נכתב, כי הנשיא אסד ורוס דנו "בעיקרון להתקדמות בכיוון המהרה והנכספת, השלום".

רוס רחה לנשיא אסד על הדיונות שסבע בראש הממשלה יצחק רבין ומן הדמכב"ל, בעת שיחותיו בארץ. ביקורו נועד להכשיר את הקרקע לקראת בסיס הדילוגים של כריסטופר.

בפגישות השתתפו שר החוץ פארוק א־שרע, שגריר סוריה בארה"ב ולוי בוקלם וראש צוות השלום הסורי בוואשינגטון, מסוריה אמר רוס לצאת לקהיר.

רוס נפגש בדמשק גם עם הרמטכ"ל הסורי, הרמבת אל־שיהאבי, שהשתתף ממנו בפגישה עם אחד ברק בוושינגטון. דיפלומטים מערביים בדמשק אמרו, כי

המשך בעמוד 2

בעמ' 5

הסרבים שיחררו 58 מפקחי האו"ם השבויים

רון בן־ישי – עורך ראשי; אבי שחם – מנכ"ל

הסכם בין ההסתדרות לוועד הפעולה של עיתונאי "דבר" להמשך הופעת העיתון

מאת אביבה זלצמן

נחתם הסכם בין ההסתדרות לבין ועד הפעולה של עיתונאי "דבר", לפיו תעבור האחריות על העיתון "דבר" מהסתדרות לידי העובדים.

עם חתימת ההסכם אתמול, עברה האחריות לניהולו של העיתון לידי הדור המנהל, שבראשו עומד עו"ד צבי אפרת, ובו חברים העורך רון בן־ישי, המנכ"ל אבי שחם, ושלושה נציגי עיתונאים, שנבחרו באסיפת עובדים: און לוי, שאול רחבי ואמיר נוימן. חבר שביעי, נציג הציבור, עדיין לא נבחר.

"קבוצה זו קיבלה מאיתנו את כל הסמכויות לניהול "דבר", מסר גומר ההסתדרות, ח"כ חיים אורון. הוא ציין, כי ההסתדרות לקחה על עצמה את נושא הפיצויים של העובדים, ואת כל חובות העבר של העיתון.

במסיבת עיתונאים שהתקיימה בבית מוקלוב בתל־אביב, הסביר ח"כ אורון, כי "ההסכם שנחתם הוא הפיתרון הנכון והקולע ביותר למשרות ההסתדרות ועד הפעולה של עיתונאי "דבר", כאמר, שהוא לאפשר לעובדים להמשיך ולקיים את מקום עבודתם, ולהיות גורם שיאפשר לעוד כלי תקשורת להתקיים. נושא זה, שהיה רחום יותר לפני שנה, הפך לנושא הטרכזי לאחרונה, והרצון להמשיך ולקיים את "דבר" התחזק כעקבות הסתרחש בשנה האחרונה בתקשורת הישראלית".

"ההסכם מבטא את הרצון לקיים עוד כלי תקשורת, במגוון המצומצם הולך של העיתונים בארץ, כשאנחנו, ההסתדרות, לא נהיה גורם שישפיע. יכולן או יתערב, לא בקו המערכתי ולא בצד העסקי. יש עניין ערכי לקיומו של כלי תקשורת נוסף, ואני מאמין שיש לו עתיד תקשורתי ועסקי", אמר ח"כ אורון.

ההסתדרות תמשיך להעביר לעיתון תקציב של מיליון דולר בשנה, למשך ארבע שנים, כשבתמורה יקבלו העובדים לחלק מבעלי העיתון. בשלב הסופי העיתון יהיה בסיסם על בעלות משותפת של העובדים ושל משקיעים פרטיים, אשר יהיו מעוניינים להיכנס לעסקה.

עו"ד צבי אפרת, ששימש במשך חודשים ארוכים כיועץ המשפטי של ועד הפעולה, מסר כי כבר היום יש פניות רבות של משקיעים פוטנציאליים, "אולם לא נגהל כל מו"מ עד אשר יתייצב מצבו של העיתון. ייתכן, שבסופה של השנה יתברר שאפשר לקיים את העיתון ללא שותפים נוספים".

אפרת אמר, כי "ההסכם שנחתם הוא מסמך מאחן, המשקף את רצונה של ההסתדרות לניתוק מהחזקת "דבר", תוך הבטחת קיומו העצמאי והבלתי תלוי של העיתון, ומהזה הכרה חו־משמעית להמשך קיומו של העיתון "דבר".

העורך החדש של העיתון, רון בן ישי, אמר כי "דבר" ימשיך לפי שעה להיות עיתון בוקר, ויהיה "עיתון לא מתנשא, איכותי, בגוהה העיניים, חסר פניות, בעל שיקולים מקצועיים בלבד".

את הקוראים הפוטנציאליים של "דבר" תיאר בן־ישי כ"סקרנים, מעודכנים ומחוזיות ופוליטית, שרוצים לקבל בסיס מידע לצורך קבלת החלטות ולקבוע עמדה משל עצמם בנושאים המרכזיים שעל סדר היום, בעלי השכלה של 10־11 שנות לימוד ומעלה, שכירים ואנשי התיישבות העובדת, בעלי רמת הכנסה בינונית ומעלה".

מנכ"ל העיתון, אבי שחם, מאמין כי תוך זמן קצר אפשר להכפיל את מספר המנויים ולהגיע ל־20 אלף, מה שיאפשר איזון כלכלי. "עיתון שמספידים אותו כבר שנה, וללא שום פעולת שיווק מגיע לתפוצה של למעלה ב־10,000 עותקים, אין ספק שאפשר להגדיל את תפוצתו", אמר.

נציג ועד הפעולה, אמיר נוימן, ציין: "עומר לקום פה מודל של עיתון שלא קיים בארץ. יש לנו, העובדים, ציפיות גדולות מעצמנו. יהיו לנו אחוזים בבעלות, אבל אין לנו סמכות לנהל את העיתון, לעדוך אותו או להתערב בעניינים השוטפים. אנחנו מקווים, כי הצוות החדש, העורך, המנכ"ל ויו"ר הועד המנהל, יעלו אותנו מהדרכים הלא סלולות עליהן היינו, לכביש הראשי".

איגוד עיתונאי ישראל ביקר אתמול על ההסכם עם ההסתדרות, שמבטיח את המשך הופעתו העצמאית של "דבר", כשהעיתונאים שותפים בבעלותו. בהודעה שפירסם האיגוד הגבעה קודם מכך, שמאבקו הממשיך למנוע את סגירת העיתון הוכתר בהצלחה והבטיח המשך העסקתם של העיתונאים. "היום, יחזר מאריפעם בעבר, קיים בישראל צורך חיוני בפלורליזם תקשורתי ובמיגוון של מקורות המידע. כל סגירה של כלי תקשורת מהזה סכנה לחופש הביטוי ולזכויות המידע לציבור", קבע האיגוד.

איגוד עיתונאי ישראל שיגר איחולי הצלחה לרון בן־ישי, העורך הראשי החדש של "דבר", והביע תקוותו לשיתוף פעולה בקידום העיתון ושגשוגו.

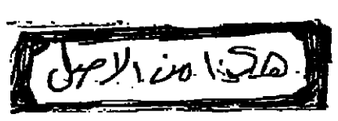

מסמך של מכללה צבאית בארה״ב ללימודי מלחמה קובע:

החזבאללה מתכונן לשלום בין סוריה וישראל – מקים תאים ברחבי העולם

סגן מזכ״ל הארגון: הצלחנו ליצור מאזן אימה בינינו לבין ישראל – נירה טילים בכל פעם בה תפגע ישראל באזרחים לבנוניים או כשתפגיז כפרים

מאת דרורה פרל ואון לוי

בארגון החזבאללה שורדת דאגה גוברת בעקבות האפשרות להסכם שלום בין ישראל וסוריה, אשר נראה קרוב לדעת ראשי הארגון. חזבאללה עומד להפסיד אחת משתי פטרונותיו (השנייה היא איראן) וכן את הבסיס שלו בלבנון, מכיוון ששלום עם סוריה יכלול את לבנון וכן התגיה בהפסקת פעילות ארגוני הטרור משמה. לפיכך מתכונן חזבאללה לקראת המצב החדש האפשרי. כך קובע פרסום חדש בנושא טרור, שהוציאה המכללה לימודי מלחמה של כוחות היבשה האמריקאים.

מחבר המאמר, קת קמקן, מומחה של הקונגרס לארגוני טרור איסלאמיים, כותב כי החזבאללה מקים תאי טרור ברחבי העולם, בהנחה שיאפשרו לאגף הצבאי של הארגון להישרד, מעבר לים, גם אם המיליצה שלו בלבנון תפורק במסגרת הסדר שלום ישראלי־סורי־לבנוני.

במקביל, פועל הארגון למלא תפקיד רחב יותר במערכת הפוליטית הלגיטימית של לבנון, כדי להקטין את הסיכון ההשלכות שיהיו להסדרי השלום על השפעתו האזורית בעתיד.

אולם בו בזמן, הקיצוניים בחזבאללה אינם מקבלים את השינוי הצפוי במזרח התיכון, ושונים יותר ויותר לסרוב נגד מסורות ישראליות ויהודיות בעולם. הגורמים הקיצוניים "עדיין מאמינים שיוכלו להוציא את המו"מ הישראלי־סורי מהפסים באמצעות הטרור", קובע קמקן. נראה שהם לא מודאגים מכך שפעילות הטרור רק תחזק את התביעה הישראלית להתנות כל הסדר בהיסול פעילות החזבאללה מלבנון.

בשיחה עם סוכנות "דבר" אמר קמקן כי מתרחבת החברה בחזבאללה, שהסכם ישראלי־סורי מתגבש והולך, ומטרתו המרכזית של הארגון היא למנוע הסכם כזה. אם אכן יתממש, המטרה היא לשרוד "בתקופה שתתליך השלום יתפורר".

לצורך השגת מטרות אלות פועל החזבאללה בשלושה מסלולים במקביל: המשך והלחימה בגבול עם ישראל; הפעלת טרור עולמי; והרחבת הזרע הטרנית של הארגון. ההתרחבות העולמית של החזבאללה משמעותה, שמתרכזים הקיצוניים ביותר בארגון ישמשים להתקיים ולפעול אפילו אם תפורק המליצה בלבנון. יכולתו של הארגון לפצוץ את בניין השגרירות הישראלית בבואנוס איירס (92') ואת בניין הארגונים היהודיים בלונדון (94') מרגימה, לדעת המחבר, את נוכחות הארגון ויכולת פעולתו הרחק מהבסיס בלבנון.

סודאן עשויה להיות בסיס חלופי אידיאלי ללבנון, והיא כבר צורפה לרשימת התומכות בטרור של משרד החוץ האמריקאי, בגלל המחסה שהיא מעניקה לאנשי החזבאללה וארגונים אסלאמיים אחרים.

לדברי קמקן, בידי ארה"ב יש מידע על פיז תאים של חזבאללה קיימים בארה"ב, גרמניה ובריטניה וקנדה. כמו כן קיימים תאים של הארגון בסומאליה ובוסניה. סימנים לפעילות של החזבאללה הופגלו גם בספרד, איר, בארגנטינה, סנגאל וחוף השנהב. באוקראינה הגיע לידי ארה"ב מידע על קיומם של תאי חזבאללה גם באיזור הגבול של פראגוואי עם ארגנטינה ומדינות דרום אמריקאיות אחרות. כל זאת בנוסף לבסיס הגדול והמרכזי בסודאן.

קיימת ראיות לכך שתאי החזבאללה ברחבי העולם נעזרים ונתמכים על ידי דיפלומטים איראניים, שמשתמשים מחסינות הדיפלומטית שלהם בסיוע לפעילות הטרור. דיפלומטים איראנים אלה מוצבים בתפקידים במדינות השונות, כאשר משימתם העיקרית – לטענת קמקן – היא לסייע לטרור העולמי, לעלות על עקבותיהם של מתנגדים למשטר בטהרן, ולגייס כוח אדם להפצת המהפכה האסלאמית בעולם המוסלמי.

החזבאללה מטפח, במקביל, מקור כוח חלופי במערכת הפוליטית הלגיטימית בלבנון. לשם כך החזיק שנציגיו ישתתפו, לראשונה, בבחירות לפרלמנט שייערכו בספטמבר. כמו כן החל הארגון בריאלוג פוליטי עם מנהיגים נוצרים בלבנון. אולם הארגון ממשיך לטען כי הוא מהווה אופוזיציה לממשלה הלבנונית.

"הצלחנו ליצור מאזן אימה בינינו לבין ישראל", כך אומר נעים קאסם, סגן מזכ"ל החזבאללה, בראיון לשבועון "ואנסט". הראיון התקיים לקראת הודעיה הכלולה של החזבאללה, הצפויה להתקיים בשבועות הקרובים בלבנון.

קאסם איים כי ארגונו יהלום בישראל בטילים בכל עת שבה תפגע ישראל באזרחים לבנונים, או בעת הפגזות על הכפרים הלבנונים. הוא דחה את הטענה על סכסוכים פנימיים בארגון, ואמר כי בין הארגון לבין המנאס והג'יהאד האיסלאמי יש הסכמה על קווי פעולה כלליים.

בתשובה לשאלה, האם ארגון החזבאללה עורך לקראת ההתפתחויות הצפויות בסכסוך הערבי־ישראלי, אמר קאסם כי "אם תזיה התקדמות בהסדר נתמודד עם המצב, וכך נשיג חלק ממטרותינו. נכון שכעת יחסי הכוחות הצבאיים אינם נוטים לטובתנו, אולם למרות זאת אנו מפלסים את דרכנו תוך התבססות על האמונה ודתית, על צדקת דרכנו, ועל התמיכה העממית במאבק לשחרור. הצלחנו עד עתה להגיע להישג מינימלי, וכעת ישנו מאזן אימה בינינו לבין הצבא הישראלי, מצב שלא היה קיים בעבר".

קאסם אמר כי לתושבי רצועת הביטחון הנוצרים אין מה לחשוש מהשתלטות החזבאללה על השטח לאחר יציאת ישראל. "כאשר נשחרר את הארמה לא נשתלט עליה. אין לנוצרים סיבה לחשוש, וכל פחדיהם נובעים מתעמולה מערבית. על הנוצרים ללמוד את הלקח מפרשת ג'עג'ע, ולדעת כי הזימור על ישראל היה שגוי, משום שישראל הפקירה אותם לאחר שגרזה אותם למלחמות פנימיות. הנוצרים הזיים ברצועת הביטחון משלמים מחיר יקר על הקשר עם ישראל וחייהם אינם יציבים. אנו סבורים כי הביבור בכללותו וף מפשע כל עוד לא הסתו קשריו עם צבא דרום לבנון.

"כאשר לחיילי צבא הדרום – אם הם יביעו תרשה אנו נקבל אותם, הם יוכלו לחיות חיים רגילים. אולם היחומה צריכה לבוא מהם. יש לנו קשרים הדוקים עם תושבי רצועת הביטחון, וחלק מהפעולות בתוך רצועת הביטחון נוצעו על ידי אנשים המתגוררים בתוך האיזור".

בהתייחסו לסוגיית הקטיושות אומר קאסם, כי "נמשיך לשגר טילים לעבר ישראל רק כאשר יופגעו אזרחים וכפרים לבנוניים. אנו נשגר טילים לישראל, ונכריז על כך בכל עת שבה יתרשו והפגזות הישראליות על כפרינו".

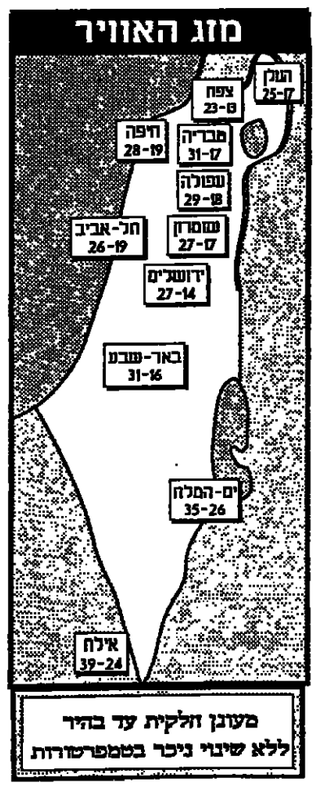

סגן ראש אמ"ן למחקר:

"ערי הגדה עלולות להפוך לערי מקלט למחבלים אחרי פינוי צה"ל"

מאת דניאל בן־סימון

סגן ראש אמ"ן למחקר, תא"ל יעקב עמידרור, הזהיר אתמול שקיים חשש כי עם פינוי צה"ל מערי הגדה, במסגרת יישום השלב השני של הסכמי אוסלו, עלולות ערים אלה להפוך לערי מקלט למרחיסטים. עמידרור הפיע אתמול בפני חברי ועדת החוץ והביטחון של הכנסת.

הוא נשאל על ההסכם שנחתם בין הרשות הפלסטינית לבין הארגונים האיסלאמיים, והשיב כי ההסכם אינו מדבר על הפסקה מוחלטת של הטרור, אלא מגביל את הפעלתו מתוך רצועת עזה הנתונה תחת שלטון האוטונומיה.

עמידרור סקר בפני חברי הוועדה את המו"מ עם סוריה והדגיש שמטרת הסורים היא להגיע לקווי ה־4 ביוני '67 כקו גבול ביניה לבין ישראל. הוא הוסיף שהסורים לא יהיו מוכנים להתפשר במסגרת הסכם השלום, אם וכאשר יחתם, על סעיף שיקבע בצורה מפורשת שהם יצמצמו את סדר הכוחות שלהם.

ביחס ללבנון הסביר עמידרור שפעילות החזבאללה נגד ישראל תופסק רק במסגרת הסדר כולל עם סוריה. עד אז, אין לצפות להפסקת הפעילות של הארגון נגד ישראל.

מחלוקות קשות בג'יהאד האיסלאמי

מאת כתבנו לענייני ערביים

המרכיב הדתני של ארגון הג'יהאד האסלאמי, השייח' עבד אל־עזיז עודה, הודה אתמול לראשונה בפומבי, כי יש חילוקי דעות חמורים בתוך הארגון.

בראיון המשך לעיתון הלבנוני "אל־חיאת", האשים עודה את מוכ"ל הארגון, ד"ר פתחי שקאקי, כי הוא מנסה להשתלט עליו. "הג'יהאד אינו הרכוש הפרטי של איש", אמר עודה, "אבל שקאקי אינו מתייעץ עם איש".

חילוקי הדעות בארגון החלו לאחר שיגויים מבניים שהיו בו לפני כמה חודשים ובעקבות חילוקי דעות על מידת שיתוף הפעולה עם איראן. כמו כן יש מחלוקות ביניהם על העמדה שיש לנקוט כלפי האוטונומיה בשטחים.

דוד לוי

המשך מעמוד 1)

והפרישה עשויה להיות למועד מאוחר יותר.

הקמת התנועה הציבורית עשויה לעקוף, בין השאר, את מגבלות המימון הקשות שמטיל חוק המפלגות הנוגע על גיוס הכספים למפלגות, אך תאפשר גם לקבוע לוח זמנים מכיר יותר לפרישה מאחר שנה חצי לפני הבחירות.

איחוד מועד הפרישה הרשמית והודעה על כך על לקראת מערכת הבחירות, תאפשר ללוי לבחון את צעדיו בהתאם להתפתחויות במערכת הפוליטית מימין ומשמאל, ותמנע את שחיקתו במירוץ ממושך מדי.

במסה דוד לוי המשיכו אתמול לעסוק בבחינת הנתונים הבסיסיים לקראת התארגנות לבחירות, הנדרים המשפטיים של החלופות השונות, רשימה או תנועה ציבורית, והצדדים המיתנהלים, הכרוכים בארגון מטות אזוריים, איתור התומכים מתוך הליכוד ומחוצה לו והערכת לוחות הזמנים לצדדים השונים שיקבלו המטה.

בניגוד לתוכנית המקודמת, לא יתקיימו עד לכינוס הגדול ב־18 בחודש כינוסים אזוריים, פרט לכינוס שמתכנן ראש עיריית נהריה, ג'קי מכנו, כדי להפגין את עוצמתו מול פעולת המחאה של חברי מרכז מנהיגות, שתציגו שלמי תמיכה בד"ר הליכוד, בימין נתניהו, במהלך ישיבת המרכז שלשום.

אתמול אחר הצהריים אמר חבר הכנסת דוד לוי, כי בעקבות כינוס מרכז הליכוד "נולדה תקווה חדשה". בדברו בפרמצוה שאליה הוזמן בקריית גת אמר לוי, כי "החברות והחברים הם שיצעדו למען רעיון הדגל, תקווה חדשה נולדה אתמול".

בשעות הצהריים אתמול קיים לוי בכנסת פגישת התייעצות עם ראשי מחנהו, ביניהם מקסים לוי, דוד עמר, יעקב בדרוגו, יהודה בוזו הורוביץ, ראש אגף הבחירות בליכוד, ויגאל אבן.

ראש עדיית יבנה, יהודה בוזו, סיבר לפרט מהן התוכניות המעשיות של לוי, והתומק מתשובה לשאלה מה יאמר לוי בכינוס הגדול בתל־אביב. "אין להקדים את המאוחר", אמר. עם זאת הביע בוזו את דעתו, כי ד"ר הליכוד נתניהו "יהה בעצמו" בכינוס מרכז הליכוד.

מקורבי לוי פנו בימים האחרונים לשר התחבורה, ישראל קיסר, כדי לברר פמו, האם קיימת מצדו אפשרות של הצטרפות לרשימה שיקים דוד לוי. לדברי בכירים בעבודה, קיסר לא התייחס בריצנות לשאלה, ולא השיב עליה כלל.

באשר להצטרפותו האפשרית של האלוף (מיל') אריק מרכז, הדברים אינם ברורים עדיין סופית. על סף שחרור מהצבא, וגם לאחר מכן, הבהיר אריק לאישים ששוקדו עמו, כי הוא נוטה להצטרף ללוי, אם יחליט בסופו של דבר להתמודד בכנסת באופן עצמאי.

מרכזי דחה אז פניות להצטרף לעבודה ולהתמודד מטעמה על ראשות עדיית ירושלים, והסיף לדחות פניות מצד פעילים בעבודה גם בעת האחרונה.

במסה של דוד לוי הטיל איפול על השיחות עם מרכז כמו גם על שיחות עם אישים אחרים, המועמדים להצטרף לרשימה. מקורבי לוי אמרו, כי לדעתם אין להתייחס ברצינות לפניותיו של נתניהו לאריק, להצטרף לליכוד.

במפלגת העבודה לא שוללים את האפשרות שרשימה בראשות דוד לוי תפוזף קולות של מצביעי העבודה ופעילי שטח של המפלגה. בכירים בעבודה אמרו אתמול, כי רשימה כזאת תהיה יעד מועדף על "פליטי פרימרים" בעבודה ובמפלגות אחרות, כלומר פעילים שלא יצליחו למצוא לעצמם מקומות ברשימות לכנסת מטעם מפלגותיהם.

דבר DAVAR
ההסתדרות הכללית של העובדים בארץ ישראל
עיתון עובדי ישראל
מייסד ועורך ראשון: ברל כצנלסון
עורך ראשי: רון בן־ישי
הסו"ל: "דבר בע"מ"
נדפס ב"דפוס החדש" בע"מ — רחוב חומה ומגדל 2, ת"א
הסנרכת והסנהלה תל־אביב — סניפים:
רחוב שוקן 45 ת.ד. 199, מיקוד 65233 — ירושלים: רחוב הלל 16
מלפון: 03–5286141 (6 קווים) — מלפונים: 02–256873, 02–256589
פקסימיליה: 03–6294783 — חיפה: רחוב הנביאים 27
מחלקת המודעות, מלפונים ישירים — מלפון: 04–620111
6298032, 5281860, 5286156 — רחובות: רחוב הרצל 168
פקסימיליה מודעות: 03–6298032 — מלפונים: 08–451381, 08–453798
מלפון לפניות הציבור 07.00–22.00, 03–5286141 — הנצה "מד" 03–377056

חילופי אש כבדים היו בדרום לבנון כל יום אתמול

חשש מהמשך ההתחממות בגבול הצפון

מאת און לוי

חילופי אש כבדים היו כל יום אתמול בין כוחות צה"ל וצד"ל באיזור הביטחון ומצפון לו. בישובי גבול הצפון הוגברה הכוננות מחשש להתחממות האיזור בשבועות הקרובים.

בבוקר פתח מחבלי חזבאללה בירי לעבר מוצבי צד"ל בגזרה הצפונית של איזור הביטחון. לא היו נפגעים ולא נגרם נזק.

בשעות הצהריים המוקדמות תקפו מטוסים של חיל האוויר יעד מחבלים באיזור ג'אבל צאפי שמצפון לאיזור הביטחון. היעד שימש בסיס יציאה והתארגנות של מחבלי חזבאללה.

המטוסים חזו באוויר במשך זמן מה, ושיגרו לעבר היעד ארבעה טילים. טייסי חיל האוויר דיווחו על פגיעות טובות במטרות. לא נמסר על נפגעים בקרב המחבלים. דובר צה"ל מסר, שכל מטוסינו שבו בשלום לבסיסם.

אחר הצהריים תקפו שוב מטוסי חיל האוויר יעדי חזבאללה. המטוסים ירו בשלוש גיחות שבעה טילים לעבר יעדים בחבל תחאת.

שעות אחדות קודם לכן נפצע חייל מצבא דרום לבנון באורח בינוני מירי חיילי צד"ל לעבר רכב בו נסע. תקרית אדעה בשעה שחיילי מחסום צד"ל באיזור העיירה בינת ג'בל, זיהו רכב הנע לעברם במהירות, וקראו לו לעצור. משלא נענה נהג הרכב, פתחו החיילים לעברו באש. מבדיקת הארדע עולה, כי הנהג הוא חייל בצבא דרום לבנון, ששהה בחופשה. הוא פונה לבית החולים במארג' עיון, לקבלת טיפול רפואי.

חוסל בכיר בצד"ל

(ע). – לופטי באזי, שהיה פקיד בכיר במערכת שהקימה ישראל ברצועת הביטחון, נהרג בהתפוצצות מטען חבלה שהונח בפתח ביתו בעיירה בינת ג'בל.

לאחר ההתפוצצות הקימו אנשי צד"ל מחסומים באיזור, וערכו חיפושים אחר מטענים נוספים.

תגובת התנגדות האיסלאמית, הזרוע הצבאית של ארגון החזבאללה, הודיעה בברור שהפיץ באיזור. "חוליית קודשי אחת"ד" הנבחרה על כל המכשולים והצליחה לפוצץ את גזר הדין של האל נגד לופטי באזי".

נשיא הצלב האדום: אנו פועלים לאיתורו של רון ארד

(ע).– "הצלב האדום לא שכח את הנעדרים והשבויים הישראלים, והוא עושה מאמצים רבים להשיג התקדמות בנושא איתורם של רון ארד ושלושת השבויים הנוספים. נציגי הארגון יצרו קשר עם החיזבאללה ועם ארגונים נוספים בעלי השפעה בלבנון ובסוריה, אולם למרבה הצער, לא הגיע לידינו עד כה כל מידע בנושא זה" – דברים אלה אמר אתמול ד"ר קורנליו סמורוגנו, נשיא הזרוע הבינלאומי של הצלב האדום, בהרצאה שנשא באוניברסיטת תל אביב.

במסיבת עיתונאים שקיים סמורוגנו לאחר ההרצאה, הוא אמר כי "אין להעלות על הדעת שארגון הצלב האדום, שהוא ארגון ניטראלי מעיקרו, יפעל ככוח משטרה, וינסה לתור אחר נעדרים ושבויים".

3 סייעני ה'מוסד' נידונו למאסר בבימ"ש בלבנון

(עיר).- בית משפט צבאי לבנוני דן למות שלושה אנשים שהאשמו כי סייעו ל"מוסד" הישראלי וניסו לרצוח אנשי יזיפיל בדרום לבנון. כך מסרה אתמול סוכנות הידיעות הלבנונית הלאומית.

כל השלושה נשפטו שלא בפניהם. הסוכנות מסרה כי בית המשפט הציא גזר דין מות על חאליל ראדי אבו הא'ילי, ג'אמאל חסן סאאב וסאפי חאליל סאאב. שלושתם הודשנו בירי על סיור גרוזני של חיילי אל"ם ביוני '91 ליד הכפר שיבא בגבול איזור הביטחון, "במטרה להרוג את החיילים", ציינה הסוכנות.

המשורר הפלסטיני דרוויש יבקר בארץ בהסכמת רבין

מאת מוחמד חליליה

ראש הממשלה יצחק רבין נענה לפנייתו של השר יוסי שריד, והסכים לאשר את ביקורו בארץ של המשורר הפלסטיני, חבר המועצה הלאומית הפלסטינית, מחמוד דרוויש.

השר שריד הודיע אתמול על החלטת ראש הממשלה לד"ר אחמד טיבי, יועצו האישי של יאסר ערפאת. ד"ר טיבי פנה לפני שלושה שבועות לשריד, על־פי בקשתו של ערפאת, וכן עם בכירים בלשכת רה"מ, והעלה בפניהם את רצונו של ערפאת שהמשורר דרוויש יבקר בארץ.

ד"ר טיבי אמר כי התקשר אתמול אל דרוויש, השוהה בתוניסיה, ודיווח לו על הסכמת ראש הממשלה לאפשר לו לבקר בארץ אצל חדיו שגרים בגליל. כן יהיה דרוויש אורח בטקס הזיכרון במלאת שנה למותו של ראש עדיית נצרת תופיק דאהר, שהיה ידיד קרוב של דרוויש. לבדי טיבי, דרוויש קיבל בברכה את הודעה על הסכמת רה"מ לביקורו בארץ. לדברי טיבי, האישור ניתן ללא תנאים.

כזכור, המשורר מחמוד דרוויש עזב את הארץ ב־'64 והצטרף לאש"ף. הוא נחשב כשר התרבות במועצה הלאומית הפלסטינית. דרוויש היה מתנגדי הסכם אוסלו, אך חזר והדגיש כמה פעמים כי אינו מתנגד לשלום עם ישראל אלא שיש לו הסתייגויות מכמה סעיפים בהסכם, שלא מממשים את זכויותיו של העם הפלסטיני.

שיפור במצב בנו של מוסטפא חליל שנותח באיכילוב

(ע).– הישאם חליל, בנו של מוסטפא חליל, ראש הממשלה לשעבר של מצרים, שנותח לפני מספר ימים ברגלו בבית החולים איכילוב, קם ביממה האחרונה ממיטתו והלך לראשונה מאז פציעתו ללא קביים.

לוטו

3, 8, 15, 28, 31, 40 והמספר הנוסף: 46

צ'אנס

עלה 10: לב K: יהלום J: תלתן 8

פריון-חברת נאמנות להשקעות בע"מ

(להלן: "החברה")

הודעה על כינוס אסיפה כללית שלא מן המניין

בהתאם לסעיף 36 (ג) לחוק ניירות ערך, תשכ"ח-1968 ולתקנות ניירות ערך (הנבלות בענין ניגוד עניינים בין חברה רשומה לבין בעל שליטה בה), תשנ"ד-1994, ניתנת בזאת הודעה בדבר כינוס אסיפה כללית שלא מן המניין של החברה, שתתקיים במשרדי החברה ב"בית אסיה", קומה "כ", רח' ויצמן 4, תל-אביב, ביום ב, ה-3 ביולי 1995, בשעה 09:30.

על סדר היום:

אישור התקשרותה של החברה בעיסקה לרכישת חלק מזכויות החכירה ב"בית ספנות", כמפורט בהודעה זו.

בעל השליטה שלו עניין אישי בהתקשרות ומהות עניינו האישי

החברה לישראל בע"מ, שהיא בעלת השליטה בחברה, מחזיקה במשרין ובעקיפין בכ-76.5% מהונה של חברה ישראלית לספנות והטפקה בע"מ (להלן: "ספנות"), שהיא יחד עם ח.ל. מימון ושירותים בע"מ (חברה בשליטתה של החברה) (להלן: "יחלמ"ש"), בעלת 31.3% מזכויות החכירה בנכס המקרקעין נשוא התקשרות זו.

התנאים העיקריים להתקשרות

חברה (להלן: "הקונה") אשר 24.9% ממניותיה יוחזקו על ידי החברה ו-75.1% יוחזקו על ידי מרום פרסי שאינו בעל עניין בחברה, תרכוש את חלקן של ספנות וחלמ"ש (להלן ביחד: "המוכרות") בפרויקט "בית ספנות", שהינן זכויות החכירה במקרקעין הידועים כחלקה 12 במש 7108, בשטח של כ-4,422 מ"ר ומבנה המהוה ומרקם עליהן בשטח של כ- 13,000 מ"ר וכ- 300 מקומות חניה. חלקן של המוכרות בפרויקט במשותף הינו 31.3% המתולק: 75% לספנות ו- 25% לחלמ"ש (להלן: "הממכר"). בתמורה לממכר תשלם הקונה סך בשקלים חדשים, השווה ל-11.1 מיליון דולר ארה"ב בתוספת מע"מ.

הדו"ח המיידי

בדו"ח מיידי מיום 6 ביוני 1995 המתאר את התקשרות ניתן לעיין במשרדי החברה בשעות העבודה הרגילות.

הערות בקשר לקבלת האישור המיוחד ולכינוס האסיפה הכללית

1. החלטת האסיפה הכללית על אישור ההתקשרות צריך שתתקבל בהצבעה במניין קולות רוב הנוכחים הזכאים להשתתף בהצבעה; במניין קולות הרוב יכלל לפחות שליש מקולותיהם של מי שאינם בעלי ענין אישי בהתקשרות הנוכחים בהצבעה.
2. אם כעבור חצי שעה מן המועד שנקבע לכינוס האסיפה לא ימצא מניין חוקי, תדחה האסיפה לאותו יום בשבוע הבא, באותה שעה ובאותו המקום. אם באסיפה נדחית כאמור לא ימצא מניין חוקי, תוך מחצית השעה מן המועד שנקבע, אזי יהיו שני בעלי מניות הנוכחים, בעצמם או על ידי בא כחם, מניין חוקי והאסיפה תהיה רשאית לעסוק בענינים שלמענם נקראה האסיפה שנדחתה.
3. לא נכתו באסיפה הכללית מי שאינם בעלי עניין אישי בהתקשרות, רשאית החברה לאשר את ההתקשרות באסיפה כללית נדחית כאמור, בהצבעה במניין קולות רוב הנוכחים בהצבעה. על כינוס אסיפה נדחית כאמור, מקומה ומועדה תפורסם הודעה נפרדת.
4. בעל מניות המעוניין להצביע באסיפה, באמצעות מיופה כח, רשאי לעשות כן; כל עוד כתב המינוי של בא כוחו או עותק ממנו, מאושר על-ידי עורך דין, יופקד במשרדה הרשום של החברה, לפחות 36 שעות לפני כינוס האסיפה, שבה מתכוון מיופה הכח להצביע על יסוד אותו יפוי כח.

בשם הדירקטוריון
איל מייבר, עו"ד
מזכיר החברה

חברת החשמל לישראל בע"מ
ח"ג תשמל – שירות טלפוני להודעות על תקלות
24 שעות ביממה

ירושלים	02-580666	נהריה	04-933555
תל־אביב	03-5633777	בתביה	09-602988
חיפה	04-647777	עפולה	06-423333
אילת	07-372191	פתח תקוה	03-9394488
אשדוד	08-511688	צפת	06-970211
אשקלון	07-770088	ראשון לציון	03-9652488
באר־שבע	057-462666	רחובות	08-371388
טבריה	06-792275	רמלה	08-221313
חדרה	06-223133	רעננה	09-906188
כרמיאל	04-881731	אור־יהודה	03-9366345-6-7
בית שמש	02-911669		

בצער רב אנו מודיעים על מות אמנו וסבתנו
רבקה לנדסברג ז"ל
אחרי מחלה קשה
ההלוויה התקיימה בקיבוץ תל יוסף, אתמול
יום שלישי, ח' בסיוון תשנ"ה, 6/6/95
ירושבים שבעה בבית המשפחה בתל יוסף.
המשפחה
ובית תל יוסף

משטרת איטליה עצרה 12 פונדמנטליסטים אלג'יריים

רומא (ע"א.אף.פי. ועיר). – משטרת איטליה עצרה 12 קנאים מוסלמים, המשתייכים לארגון איסלאמי קיצוני שהרצא אל מחוץ לחוק, ויוחזה אמש רשת הטלוויזיה הממלכתית ראי".

בשידור נאמר כי את המעצרים ביצעה יחידה מיוחדת של המשטרה בערים נאפולי, מילנו ופאוויה, בעקבות צווי מעצר שהוצאו אתמול בבוקר.

לשכת הנובע בנאפולי, שהוציאה את צווי המעצר בתום חקירה שנמשכה שנה, ציינה כי העצורים, חברי "החזית להצלה איסלאמית", קיימו קשרים עם אנשי ארגונים שונים בצרפת, גרמניה ובלגיה.

הקנאים מואשמים, בין היתר, בסחר בנשק, בחתמשות ובניסיון לחטוף, שנועד לביצוע פיגועי טרור באלג'יריה ובמדינות באירופה. כמו כן הם סיפקו תמיכה לוגיסטית לגלים אלג'יריים, המשתייכים לחזית ההצלה, וכן לארגון הנחשב אף קיצוני ממנה – "הקבוצות האיסלאמיות המזוינות".

בין העצורים אחד ממנהיגי חזית ההצלה, ברמשי עוסמן.

קלינטון

(המשך מעמוד 1)

ייתכן ששיתאבי ישתתף בשיחות הקצינים שיתחדשו בסוף החודש.

העיתון "אל שרק אל אוסאט" המופיע בלונדון כתב, כי ההתקדמות בשיחות הושגה לאחר מגעים חשאיים שהתנהלו בשבועיים האחרונים באירופה. למרות הצהרת סוריה, בדבר רדישותה לסיורי ביטחון "חדיים ושווים", היא הסכימה לסיורי ביטחון גיאוגרפיים יחסיים, והתמורה הסכימה ישראל למנוע לגבולות שסוריה דורשת.

המשק מיוחסת חשיבות מכרעת לביקורו של כריסטופר באיזור. אמצעי התקשורת בסוריה שיבחו אתמול את מאמציה של ארה"ב "לגשר על פני הפערים בין ישראל וסוריה". העיתון בשפה האנגלית "סוריה טיימס" כתב אתמול, כי יש "צורך אסטרטגי" במעורבותה של ארה"ב. סוריה מקווה, כי ארה"ב תלחץ על ישראל להסכים "לנסיגה מלאה בגולן".

אמצעי התקשורת של סוריה חזרו והדגישו, כי היא לא תוותר על תביעותיה לנסיגה ישראלית לקווי ה־4 ביוני 1967, ולפירוק ההתנחלויות. למרות שביעות הרצון בסוריה מהצהרותיהם של רבין ופרס בנוגעת העבודה על ההכרה לסגת מן הגולן, אומרת המשק כי הצהרות אלה חייבות להיות מלוות בצעדים ממשיים בשטח.

העיתון "אל בעת" כתב "לא עושים שלום באמצעות כותנות הצוורות. המ"מ הנפרי הוא הזדמנות מכרעת לשלום. אם תתרגם ישראל את הצהרות להתחייבות של ממש, יוכל תהליך השלום להתקדם למטרתו הנכספת, ולא – יעמוד התהליך הזה בסכנת התמוטטות".

אחרי לילה של טרום־פילוג

ביבי בקצה אחד של המזנון, לוי בקצה השני

מאת דניאל בן־סימון

מזנון הכנסת הוא הברומטר האמין ביותר של ההתרחשויות הפוליטיות. לשם מגיעים ונלחמים אחרי ליל קרב, הם מסתודדים עם עוזריהם ויועציהם כדי להעריך את תוחלת ההפסדים. המזנון הזה, הוא גן עדן לעיתונאים ומן לא צריכים להתרוצץ בין משרדי הממשלה או אחרי מסדרונות השרד של הפוליטיקאים כדי לסחוט מהם אמירה מעניינת או הגיג חסר ערך.

יומה אחרי לילה של טרום־פילוג, שני הלוחמים הראשיים הגיעו למזנון הכנסת. ביבי נתניהו התיישב בשולחן הכניסה וחקקו את עצמו בעיתונאים. למרות שחסרו לו כמה שעות שינה, הוא נראה רענן ומלא עוז. הוא הדהיב באחני העיתונאים על המופע המוזיקאלי שעליו ניצח בבני ובעדוכם. הוא הכיח לכולם מי בעל הבית האמיתי של הליכוד. העיתונאים, כדרכם, ניסו לסחוט ממנו התייחסות לדיבים לוי. אולם נתניהו הבזיון במלכודת ומילא את פיו מים. האם לוי יחפוץ לסיים יחדיו האם ימשיך להיות חבר בסיעה? האם תפנה אליו בימים הקרובים אלה ושאלות אחרות. תשובה לעברו. "אני מלה על לוי", הגיב נתניהו.

משקדיו והתעבו במסדרונות הכנסת עם חיוך. לימור ליבנת ורחם יותר מכולם, ליבנת נחשבת לאחת הארדיכליות של הליכוד הכיחדני שכיצע נתניהו במרכז הליכוד. היא לא הסתירה את דעתה, שהליכתו של לוי לא תגרום נזקים חמורים בסיחוד. אחרים, כגון מאיר שטריט, משה קצב, דוד מגן, חלקו עליה. "בלי לוי יאבד הליכוד את הנשמה שלו", מכר שטריט. "אני לא מוציא מכלל אפשרות שפרישתו תעלה לנו באובדן השלטון".

בקצה השני של המזנון, ורחוק ורחוק משולחנו של נתניהו, ישב דוד לוי סביב שולחן גדול עם מקורביו. פניו חיו מוחיכות ולא ניכרו בהן צלקות הקרב הגדול שהתנהל רק יומה אחת קודם לכן. העיתונאים עמו גם על שולחנו, בניסיון להוציא ממנו כמה מלים, אולם לוי הדף את כולם בנימוס אפייני. "חלטתי לא לדבר לתקשורת בימים הקרובים", הסביר. כך הוא נהג. אחרי סערות פוליטיות מהסוג של שלשום.

עתה מופנה המאמץ הגדול לאיתור של ה־18 ביבני. מקורבי סיפרו אתמול שלוי יודיע על פרישתו מהליכוד בפני קהל של אלפים. "למה הוא לא הודיע על כך אחרי ישיבת הסרכה" נשאל מקרים לוי. "אתמול הוא ביטא את המנהה שלו מהצורה שבה הנבנה ישב ראש והליכוד", השיב הוא, "בעוד שבעיים הוא ייתן את הכרזה האמיתית. לא צריך לעבר שכחה בשמחה".

בשעה שלוש בנטש לוי את שולחנו ופנה לעבר הציאה, "לא, לא" הסבירו עוזריו, "הוא לא הולך לארגן את הרשימה הארשה, הוא בסך הכל מחמן לאירוע משפחתי".

באותה שעה היתה עסוקה מליאת הכנסת בדיון על הספר האלמוני "הנסיך הקטן" של אנטואן דה סנט אקזופרי. אלי גולדשמיט מהעבודה ותוה מעל ודוכן הנאמים מדוע לא נמחקים ספרים כאלה יותר. לקמצן הוחרים שישבו במליאה לא היתה תשובה לשאלה הקדיגלית הזאת.

ביום שאחרי נעזו בליכוד חשבון נפש

קצב: אני מקווה שאלה שהוציאו את לוי לקחו בחשבון כל הקשיים הצפויים

מאת אמיר נוימן

ידד סיעת הליכוד, משה קצב, מתח אתמול ביקורת על החלטת מרכז הליכוד, ואמר כי הוא מקווה, שאלה אשר פרעו לדוד לוי את הזולת ואמרו לה "צא", שקלו את כל הקשיים הצפויים כתוצאה מכך.

קצב אמר, כי ההחלטה שהתקבלה ועדינה מבחינה פוליטית. משום שיו"ר הליכוד פעל בסמכותו חוקתה. אבל הוא עצמו היה מביא להחלטה אחרת, אילו הדבר היה בידו.

נתניהו, אמר, ראה את הדברים אחרת. "כל אדם וטבעו. הוא קיבל חוב להצעתו, והצליח להעביר אותה".

לדבריו, לא היו אתמול דיונים רשמיים על ההתפטרויות הצפויות עקב בליכוד, אך בשיחות "מסדרון" ובודדים ביתר חברים בסיעה את המתלבטים הגבוהים מהחלטת המרכז. "יש חברים הביעו על הקרע עם לוי, ויש כאלה שאינם מיצרים על כך", אמר קצב. בשיחות אלה הועלתה ביקורת על המהלך שיום נתניהו ללא הסכמה עם שורה רחבה של בכירים בליכוד.

ח"כ קצב אמר, כי הוא מקווה עדיין שלוי לא ישרוד מהליכוד, אבל מבין, כי זו משאלת לב בלבד, ומדובר בהתפטרות בלתי נמנעת.

לאחר היום הסדר חזרה אתמול סיעת הליכוד לשיגרת העבודה השוטפת, והבהלת הסיעה דנו בהצעת הוק לשיריון הגולן, שהעלה בשבוע הבא בכנסת מטעם הליכוד. הבעיים הנמרים לקראת ההצבעה גדלו בישיבה בהשתתפות נתניהו וקצב מהליכוד, ראשל איתן ומודי זנדברג מגמות ואביגדור קהלני מהעבודה.

הבוקר יישגש יו"ר הליכוד, בנימין נתניהו, עם קבלת גרמניה קוהל, סדר אמור לביקור אצל יו"ר הרשות הפלסטינית, יאסר ערפאת, בירחו.

בג"ץ דחה בקשת אשתו של פתחי שקאקי לקבל מעמד תושבת קבע

(עז) – בג"ץ דחה אתמול את בקשת פתחיה שקאקי, אשתו של מנהיג הג'יהאד האיסלאמי, פתחי שקאקי, לחדש את מעמדה כתושבת קבע במדינת ישראל. שקאקי שהה לפני כ־8 חודשים לישראל, לאחר 6 שנים במהלכן שהתה בסוריה.

פתחיה שקאקי נולדה ונולה בעיר ירושלים, ובשנת 68' קיבלה כיתר תושבי העיר הערבים, תעודת זהות ישראלית. בשנת 85' נישאה לפתחי שקאקי, שהיה אז פעיל בכיר בארגוני איסלאם קיצוניים בעזה. 3 שנים לאחר מכן גורש שקאקי מישראל, ובמשפו של דבר העביר את פעילותו לדמשק, שם הקים פלג משלו בארגון הג'יהאד האיסלאמי, דומה מספר פיגועי טרור קשים, בהם הפיגוע בבית ליד ואפני ותעמד בנצרים. אשתו נותרה ללכת אחריו. היא עזבה את ישראל כשבשהותה בדמשק, ואמרה בתגובה פרקליטה המכיר, ברל אל, כי העובדה ששקאקי העניקה את מקום מגוריה לדמשק, בגרה שם רבש רב, ואף עשתה כן לא מתוך אילוץ אלא מרצונה הנעפשי, מהמה, למעשה, ויתור על מעמד תושבות הקבע שלה בארץ. יתר על כן, לדברי עו"ד ארז, יש קשר הדוק בין פתחיה שקאקי לבין בעלה פתחי, אותו הגדירה ארז "רב מרצחים".

בהמשך הודגה, כי מתן מעמד תושבות הדרישה, כי אין כל קשר בין בקשת בעלה לאיחוד משפחתי וביטוח ליצור בסיס רשמי לשובו של בעלה לארץ.

בא כוחה של שקאקי, עו"ד נסאר אבו־הם, טען כי אין כל קשר בין בקשת מרשתו לשמור על מעמדה האזרחי, לבין פעולות בעלה הישוב בדמשק. לדבריו, באלצה פתחיה לנטוש אחרי בעלה לסוריה מתוך רצון לממש את זהותה עימו, ועצם העובדה ששם נולדו שלושת ילדיה אינה פוגעת בזכותה לשוב ולגדל בארץ. הביטוח לקבע עבורה היכן תמשיך לגדל, הסביר, הוא הפרה של חוק יסוד כבוד האדם וחרותו.

על כך הגיבה עו"ד ארז, כי מעשיו של פתחי שקאקי ולוחמים לצורך הדיון. "פתחיה שקאקי לא שוהה 6 שנים בגיר יזרק", אמרה, "אלא לצידו של אדם שאין היא יכולה לוותרוטש ולטען שאינה יודעת מה מעשיו".

בתגובה שהגיש עורך דינה של שקאקי לשופטים נטען כי מעמדה בסוריה היה בטל ותיירת, ולא כשל תושבת קבע או אזרחית. חלק מהדיון נערך בדלתיים סגורות, ובהמלצו הוכאו בפני השופטים פרטים חסויים בדבר פעולותיו של פתחי שקאקי נגד ישראל. בדיון נטל חלק עם הזעק המשפטי של שידות הביטחון הכללי.

עם תום הדיון הודיעו השופטים לאבן את מעמדת הפרקליטות. הם קבעו, כי פתחיה שקאקי אכן העבירה את מרכז חייה לסוריה, ועל כן איבדה את זכותה להיות תושבת קבע במדינת ישראל.

"מסוקיו של ערפאת חגו במעגלים מעל בתי נצרים – כדי להבהיל"

(עז) – "במשך רשת ארוכות חגו בגובה נמוך מאוד מעל בתינו, ובצורה פרובוקטיבית, שני מסוקיו של יאסר ערפאת", כך טענים תושבי הישוב נצרים.

אתמול, בסביבות השעה 9.00 בבוקר, סמו שני מסוקיו של ערפאת בקירבת הישוב, ואחר־כך חגו במעגלים בגובה מטרים בודדים מעל גגות הבתים, וגרמו לבהלה בקרב התושבים.

"שמעתי אותם ממש מעל הבית שלי", סיפרה מידי הדדי, דוברת הישוב, שסיפלה באחדים רגעים בתיעוקה. "בהלתי. זה היה רעש חזק מאוד. ידעתי שאלה לא מסוקים צבאיים. הם חגו מעלינו בגובה, כדי להפחיד אותנו. אם עוד פעם זה יקרה, אני לא דוחה לתאר לעצמי כיצד אנשים יגיבו. אנשים כמעט ידו לעבר המסוקים".

ומן קצר אחר־כך, כשעזבו המסוקים את הישוב לכיוון העיר עזה, הודיעו תושבי נצרים את כוחות הביטחון, והתלונו. הזיילים ורגיעו את התושבים, והגישו תלונה למשרד המשטרה.

יו"ר מועצת רבל עזה, צבי בנדל, שיגר מכתב תלונה חריף לאלוף פיקוד הדרום, שאול מופז. לטענת הנדל, המסוקים חגו בגובה להדיק לתושבים. האלוף מופז הבטיח לטפל בעניין.

מקורות פלסטיניים בעזה מסרו, כי המסוקים היו בטיסה שיגרתית ולא התכוונו להבהיל את התושבים, אך בכל זאת, העניין יחוקר.

על פי הסכם בין ישראל לאש"ף, המסוקים שביתנו לערפאת ממצרים, אינם אמורים לטוס בגובה נמוך מעל יישובים ישראליים.

חברי תנועת הדרך השלישית בעבודה דחו ההצבעה בכנסת על שריון חוק הגולן

מאת אוריה דיין

חברי תנועת הדרך השלישית שבסיעת העבודה והליכוד אתמול שלא להעלות הדיון להצבעה במליאת הכנסת את הצעת־חוק המבקשת לשריין את חוק הגולן ולקבוע כי ניתן יהיה לאשר הסכם שלום עם סוריה הכרוך בנסיגה מהגולן רק בדוב של 70 חברי־כנסת או 50 אחוז מבעלי זכות ההצבעה במשאל עם.

שלושת חברי הכנסת, אביגדור קהלני, עמנואל דיסמן ויעקב שפי, הודיעו לדוברת הצעתם להצבעה נדחתה, בגלל מניעת את העלאת הצעתם לדיון שלא מתבצר להם שלא מתבטח לה רוב במליאה. גם סיעות הליכוד וצומת, שהתכוונו להעלות הצעת־חוק דומה לאלה של הדרך השלישית, הודיעו שלא לעשות זאת היום.

קהלני, דיסמן ושפי הגיעו למסקנה שאין לאישור סיעת הצעתם, אמר שיו"ר הנעת ש"ס, ח"כ אריה דרעי, ביקש לדחות את העלאת הצעת־חוק בשבוע. בגימוק שהחזיה דרושה לחברי סיעתו כדי שיהיה סיפק בידם להתייעץ באשר לדרך הצבעתם עם מחנהם הדתי, הרב עובדיה יוסף.

ח"כ דרעי אף הבטיח ליו"ר הקואליציה, ח"כ רענן כהן, כי אם הליכוד, צומת או הדרך השלישית, יזעלמו מבקשתו ויעלו את הצעת־חוק להצבעה, תבטיח סיעת ש"ס עם הקואליציה, בעד הסרתו.

להתפתחות זאת קדמה פגישה, אתמול בבוקר, בין רענן כהן לבין שלושת חברי סיעתו המשתייכים לדרך השלישית. כהן הציג בפניהם נוסח של הצעת־חלטה, שבמהותו להביא הדון לאישור סיעת העבודה בכנסת. בנוסח שהציג רענן כהן נאמר, כי הסיעה מתיזה לשלושה להביא את הצעתם, אבל מחילה עליהם ומבוא להיסגע בהצבעה. כל שאר חברי הסיעה, נאמר עוד בהצעה שגיבה ח"כ רענן כהן, יחייבו להצביע בדרך.

בחלקה השני של הצעת ההחלטה שתובא לאישור סיעת העבודה, נאמר, כי על הצבעה בעניין חוק הגולן יחולו הוראות הדיקון לגבוה הפרלמנטרי של מפלגת העבודה שאושר שלשום בוועידת המפלגה. בתיקון, נאמר, כי חברכנסת שיפר את המשמעת הסיעתית, יהיה מנוע מלהתמודד בפרימרים על מקום ברשימת העבודה לכנסת הבאה.

פירושה של ההחלטה המתבצת לסיעת העבודה היא, כי אם קהלני, דיסמן ושפי, יצביעו בעד הצעת־חוק שהם בעצמם מגישים, הם יפסלו את עצמם מלהיכלל ברשימת העבודה לכנסת הבאה.

ח"כ קהלני ראה את הצעתו של רענן כהן הודיע לו, כי יצביע, בכל מקרה, בעד שריון הגולן, גם עמוד הצעת־חוק בעניין הזה של הליכוד וצומת. "במקרה כזה", הבהיר אחר כך רענן כהן, "הוא יוכל להישאר חבר סיעת העבודה, אבל יוציא עצמו בעצם מרשימת המפלגה, כי לא יוכשר להתמודד מטעמה לכנסת הבאה".

שני שותפיו של קהלני, חברי־הכנסת דיסמן ושפי, הם הדגה פחות נחרצים ממנו. ח"כ שפי אמר, שטרם הוחלט מה יהיו צעדיו. ח"כ דיסמן אמר, שהוא מייחס חשיבות לזמשך חברתו בסיעת העבודה.

4 פלסטינים נעצרו על אחזקת אמל"ח

מאת מיכל סנים

משטרת שומרון והיהודה מסרה, כי ביום המעצרים נעצרו מספר פלסטינים לאחר שנמצאו ברשותם אמצעי לחימה שונים. המעצרים התאפשרו בעקבות מעקב מודיעיני ופעילות משותפת של גורמי הבטחון. מפי דובר מחוז ש"י במשטרה.

קוהל הבטיח להשיג בעבור ישראל הסכם טוב יותר עם האיחוד האירופי

הקנצלר קוהל אתמול ב"יד ושם" (צילום: יצחק הדרי)

מאת מופי בסוק

גרמניה תשתתף בפריקסים כלכליים שונים במזה"ת במטרה לסייע בקידום תהליך השלום, הבטיח אתמול הקנצלר הגרמני הלמוט קוהל בפגישה בירושלים בהשתתפות רה"מ יצחק רבין, שר החוץ שמעון פרס וראשים נוספים. בקרוב יבוא לישראל שר האוצר הגרמני במטרה לסכם את הנושא עם ראש האוצר הת"מ.

בפגישה אתמול השתתפו גם שר האוצר אברהם שוחט, שר החינ"ם מיכה חריש, שר הזקלאות יעקב צור, סגן שה"ח יוסי בילין, ובכירים בהנהגה הגרמנית. הישיבה התמקדה בשלושה נושאים: תהליך השלום, יחסי ישראל עם האיחוד האירופי, ויחסי גרמניה־ישראל. רבין עידכן את קוהל ומשלחתו בהתפתחויות האחרונות בתהליך השלום עם סוריה, הפלסטינים וירדן.

ישראל מתכוננת לחידוש השיחות עם סוריה, בוויטינגמן, בסוף יוני. היא פועלת במרץ כדי להשלים את הסכ"מ עם הפלסטינים על הסלב הבא בהסכם העקרונות עד ה־1 ביולי. הר"מ קרא לאיחוד האירופי ולגרמניה לסייע לביסוס השלום באמצעות הסקעות ופעילות בלכלית במדינות המזה"ת ובפריקסים אחרים.

קוהל שיבח את הדרך בה התנהגה ישראל עד כה על המסלולים השונים בתהליך השלום. הוא הביע ראמה מהתגברות האיטלם הקיצוני במדינות רבות במזה"ת. רבין, פרס, חרי"ש וצוד הדגלו את המהלוקות המפריעות בין ישראל לאיחוד האירופי, ערב תחילת הדיון בין שני הצדדים.

קוהל והבטיח להמשיך ולסייע לישראל להשיג הסכם טוב יותר.

ביקור ב"יד ושם"

(ע).- קוהל ביקר אתמול בבוקר במוסד "יד ושם" בירושלים, שם אמר כי הגרמנים יכולים "רק להתבייש בזכרון הנורא" שמעוררת בהם השואה. ביקורו של קוהל נפתח בסיור בבקעת הקהילות החרבות, משם המשיך לפסל הזכרון ולתעודות גטו לודז'. ב"יד ושם" מציינים, כי הקנצלר ביקר בעבר במוזיאון ההיסטורי, ולכן סייר במקום את התערוכות גטו לודז'.

בסקס באוהל יזכור הניח קוהל זר שבמרכזו סרט דמוי דגל גרמניה על אבן הזיכרון. הביקור הסתיים בסיור ב"יד לילד".

ערפאת וקוהל ידונו היום ביריחו בסיוע הגרמני לרשות הפלסטינית

מאת מיכל סנים

ראש הרשות הפלסטינית יאסר ערפאת וקנצלר גרמניה הלמוט קוהל אמורים להיפגש הבוקר ביריחו. השניים יידונו בעיקר בסיוע הכלכלי של גרמניה לרשות הפלסטינית.

המפגש יתחיל בתשע וחצי בבוקר בפגישה קצרה בארבע עינים של קוהל וערפאת, ולאחר מכן יצטרפו אליהם שרי הרשות הפלסטינית ובכירי המשרדים הכלכליים שלה, וכן אנשי משלחתו ותיבה של הקנצלר וביניהם אנשי עסקים רבים.

לאחר מכן יצאו אנשי הכלכלה לפגישה נפרדת ומשותפת. בראש הקבוצה הפלסטינית יעמוד השר לענייני תעשייה, מסחר והכלכלה, אהמד קריע, יחד עם ראשי שני המשרדים שעליהם הוא מופקד, מסדר חלילה ועדאן סמארה. בפגישה ישתתפו כל בכירי שני המשרדים 20 אנשי עסקים פלסטינים, בהם בעלי חברות וביטוח "אל־תנני" בשכם, אינאהדם עבד אלהאדי, בעלי מפעל האלקטרוניקה בחברון, בסאל חמדנה, ובעל בפעל לתרופות בראמאללה, מוחמד מסרוג'י, גדול אנשי ההסקעות בגזה, יוסף נאסם וראשי כל הבנקים הפועלים בשטחים הפלסטינים. אנשי הכלכלה יזהו בפריקסים שונים שבהם מוכנה גרמניה להשקיע, בעיקר בתחום מפעלי תשתית ומפעלים אחרים במגזר הציבורי.

לקראת הפגישה יפרסם קוהל ערפאת כסיוע ביתרונות.

מחר ייערך בפגש מחדש בהשתתפות כ־70 אנשי עסקים גרמנים ופלסטינים, בסמגרת ארוחת צהריים במלון "שבע הקשתות" בירושלים. הפגישה הזאת תתמקד בעסקים, סלל עסקים פרטיים, ועיקר מטרתה ליצור היכרות אישית בין אנשי העסקים משני הצדדים.

ב־21 ביולי, אמורים השר קרייע ראשי משרדי הכלכלה להיפגש בבון בגרמניה עם ראשי הממשל הגרמני. במהלך המפגש יחתמו הצדדים על הסכם סיוע גרמני לרשות הפלסטינית לשנים 95' ו־96'. ההסכם ל־94' ו־95' עומד על 25 מיליון מארק גרמני. חלק מהכספים כבר הוצאו על מפעלי פיתוח שונים של הרשות. גרמניה מימנה, בין היתר, את הכשרת עובדי הנמל הרדיו הפלסטינית הפעלת ביתנים מרחוק את הציוד הבסיסי להקמתה.

גרמניה היתה המדינה הראשונה שפתחה נציגות ביריחו לאחר כינון הרשות הפלסטינית. לדעת פלסטינים ברשות הפלסטינית, אין לכך חשיבות מיוחדת והדבר קשור בכך שלגרמניה אין קונסוליה בירושלים כמו למדינות מערב אירופה.

ערפאת הגיע אתמול לביקור במסוק מעזה, בביקור השלישי בעיר מאז כינון הרשות הפלסטינית. ככל הידוע, הוא אמור להישאר ביריחו עד לאחר פגישתו עם השליח האמריקאי דניס רוס, ככל הנראה ביום חמישי הבא. ערפאת הגיע אתמול לביקור ממוקד בנושאים הבאים: הרחבת הרשות הפלסטינית, הבטחת הרחבת הרשות הפלסטינית בגדה המערבית, בישיבה דובר על כך שנמיגת צה"ל בגדה המערבית עשויה להתחיל בג'נין ובבית לחם. ברשות הפלסטינית קיים מתח רב לקראת הדו־ בילי, מחשש שישראל לא תעמוד בהתחייבותה להשלים עד אז את כל ההסכמים המשניים הדרושים בטרם יוכבדו עוד סמכויות לידי הפלסטינים ויתחילו ההכנות לבחירות ולפריסת צה"ל המחודשת.

ק.ח.א. — שכון ובניה בע"מ בונה ברובע ז' באשדוד

דירות למגזר הדתי חרדי, במסגרת פרויקט "מחיר למשתכן" שיזמו משרד הבינוי והשיכון ומינהל מקרקעי ישראל.

בפרויקט דירות בנות 3 חדרים (כ־80 מ"ר ברוטו) המיועדות לזכאי משרד השיכון, ואשר בין הזכאים שירשמו לדירות אלו, תיערך הגרלה בהתחשב בקבוצות עדיפויות.

מועד פתיחת ההרשמה: יום ג', 30.5.95.

מועד סיום ההרשמה: יום ב', 19.6.95.

על הנרשמים להציג, בעת ההרשמה, העתק מתאים למקור של תעודת זכאות בת תוקף.

ההרשמה תתבצע בין השעות 11.00 – 16.00 במשרד המכירות, רח' חטיבת הנגב 304/17, אשדוד

טל: 08-562633

ק.ח.א. — שיכון ובניה בע"מ

מתכנסת הוועדה המשותפת לבעיית עקורי 1967

מאת מופי בסוק

ועדת המומחים המרובעת לנושא עקורי 1967 תתכנס היום, לראשונה, במלון נאות המדבר בבאר שבע.

בוועדה משתתפים נציגים של מצרים, ישראל, ירדן הרשות הפלסטינית. נושא הוועדה סוכם כבר בהסכם אוסלו. על הקמתה הוחלט במפגש שרי החוץ של שלוש המדינה הרשות הפלסטינית לפני שלושה חודשים.

במפגש היום ייקבע סדר היום לדיונים ונהלי העבודה בוועדה.

בראש המשלחת הישראלית יעמוד מנכ"ל משרד החוץ לשעבר, ד"ר יוסף הרס, חברים בה מנהל מחלקת האוכלוסיה במשרד הפנים, אילן ברוך, ורכז קבוצת העבודה הרב־צדדית לענייני פליטים, רני נבו.

ועדת החקירה של ילדי תימן מתחילה לשמוע עדויות

מאת נתן רזני

ועדת החקירה לעניין העלמם של ילדים מבין עולי תימן בשנות החמישים, תקיים הבוקר עדות ראשונה בבית ארגון בירושלים. ועדת החקירה, בראשה עומד שופט בית המשפט העליון בדימוס, יהודה כהן, מונתה בינואר על פי החלטת הממשלה, לפי חוק ועדות חקירה.

הוועדה תשמע הבוקר את עדויותיהם של שישה מבני העדה, ובהם כאלה אשר ילדיהם נעלמו. הישיבה תפתח בשעה 9 בבוקר.

המשטרה תחליט בקרוב בעניין החקירה נגד אולמרט

מאת נתן רזני

החלטה בעניין תיק החקירה נגד ראש עיריית ירושלים, אהוד אולמרט, אמורה להתקבל עוד השבוע ביחידה הארצית לחקירות הונאה.

נגד אולמרט הוגשה תלונה על הדחה ושיבוש הליכים על ידי מי שהיה סגנו בעיריית ירושלים, משולם עמיר. עמיר טען, בהתבסס על הקלטות שהגיש למשטרה, כי אולמרט ניסה להדיח אותו שלא למסור עדות במשטרה על מעשי שחיתות שהתגלו בעיריה בתקופתו של ראש העיר הקודם טדי קולק.

אתמול נמסר באופן בלתי רשמי מן המשטרה כי החלטה בעניין זה אמורה להתקבל בזמן הקרוב.

התלונה נבדקת ביחידה הארצית לחקירות הונאה ביפו.

ירדן תצורף היום לקרן "בירד", ותשתתף עם ארה"ב וישראל במחקר ופיתוח "הייי־טק"

מאת דרורה פרל, וושינגטון

הכינוס הצי־שנתי של הקרן התעשייתית הישראלית־אמריקאית למחקר ופיתוח "בירד" נפתח היום בוושינגטון. במהלך הכינוס צפויה הודעה על כך שהקרן תתפרך לתלת־לאומית, עם צירופה של ירדן.

משמעות צירופה ההדרגתי של ירדן היא שהקרן תרחיב את פעילותה גם לפיתוח קשרים תעשייתיים בין חברות ירדניות לחברות אמריקאיות וישראליות.

זהו הפעם הראשונה שישראל וארה"ב משותפת מרינה ערבית בקרן מימון משותפת למחקר ופיתוח. ירדן תפעל על פי כללי הקרן, הנוגעים להתאמה בין החברות השונות, ויכולתן לתרום להפרייה הדדית בפיתוח תוכניות משותפות בתחום ה"הייי־טק".

המימון לתכניות התלת־לאומיות יהיה נפרד מהמימון השוטף של הפעילות הישראלית־אמריקאית. בשלב הראשון תעמיד קרן "בירד" סכום של מיליון דולר למטרת שילובן של חברות ירדניות בפרוייקטים "משולשים". ארה"ב, ישראל וירדן, יממנו כל אחת שליש מהסכום.

פעילותה השנתית של "בירד" היא בהיקף של כ־12 מיליון דולר. שמונה מיליון הם הריבית השנתית של הקרן (110 מיליון), ו־4־3 מיליון נוספים הם פירות ההצלחה של פרוייקטים ישראלים־אמריקאים משותפים.

מקורות בוושינגטון הסבירו, שבשלב הראשון משמעות צירופה של ירדן היא פוליטית בעיקרה, ויש בה תשובה מסויימת לטענות הנשמעות בירדן, לפיהן פירות השלום אינם מקבלים ביטוי הולם ומהיר דיו.

בהמשך, אמרו המקורות, יתברר האם אכן ניצני תעשיית ההייי־טק הירדנית יצליחו ליצור שיתוף פעולה עם חברות אמריקאיות.

את ישראל מייצגים בכינוס דן וילנסקי, מנכ"ל הקרן בישראל, ודן טל, מתאם הפעולות של הקרן בארה"ב.

כמו כן ישתתפו בה הציר הכלכלי בוושינגטון אהוד מאראני, הקונסול הכלכלי בדרום ארה"ב אודי שיינטל, הנספח הכלכלי בצפון מזרח ארה"ב דוד טלטון, והנספח הכלכלי בחוף המערבי של היבשת גדי שטוך.

עצרת לחללי חיל המודיעין נערכה באתר ההנצחה בגלילות

מאת און כדי

עצרת התייחדות עם חללי חיל המודיעין נערכה אתמול באתר ההנצחה של קהיליית המודיעין בגלילות, בהשתתפות סגן שר הביטחון מרדכי גור, הרמטכ"ל אמנון ליפקין־שחק, הרמטכ"ל לשעבר אהוד ברק, אנשי מודיעין בכירים ומשפחות שכולות.

יהודית ברדור, אמו של הנייל יהון ברדור שמת ממכת חום במסע אימונים של סיירת מטכ"ל בדרום הארץ, נשאה הספד: "המפקדים בזיל זה מוכשרים, אינטלגנטים וחדודי מוסיבציה. תכונות אלו הכרחיות, אך אינן מספיקות. גם הכשרה מקצועית ופיקודית אינה מספיקה. חשובים במיוחד שיקול דעת, היכולת להקשיב לתחושות פיסיות חרישיות של הפקודים ושלהם עצמם.

"חשוב לנקוט אמצעי זהירות מקסימליים, ואפילו לעצור כשהמצב מחייב זאת מבלי להתבייש", אמרה ברדור.

סגן שר הביטחון, שייצג את ראש הממשלה ושר הביטחון יצחק רבין, אמר כי חיילי המודיעין מתמודדים עם בעיות מורכבות ומסובכות ועושים את תפקידם "לגמרי לבד". על המערכת הביטחון להוקיר את המאמץ ולסייע להם ולבני משפחותיהם ככל שניתן.

ח"כ איציק תובעת לפשט הליכי פיטורים של מורים כושלים

מאת יעל פישביין

יו"ר ועדת החינוך של הכנסת, ח"כ דליה איציק, קראה אתמול להסתדרות המורים לפעול לזירוז ופישוט הליכי פיטורים של מורים כושלים, שאינם ראויים לעבוד במערכת החינוך.

הדברים נאמרו בביקור שערכה ועדת החינוך בהסתדרות המורים, שהוקדש לדיון בבעיות שחיקה של מורים וקביעת תקנון אתי למורים. ח"כ איציק הטיחה בחברי הסתדרות המורים כי הם מגנים על מורים כושלים, ובכך גורמים נזק לדימוי הציבורי של מקצוע ההוראה. "מה שהורס מורה רע אחד, לא יתקנו עשרה קמפיינים לשיפור דימוי המורה בנוסח 'מורה טוב, מורה לחיים'", טענה איציק, ותבעה מהסתדרות המורים לפעול לקצור התהליכים לפיטורי מורים בלתי ראויים.

מזכ"ל הסתדרות המורים, אברהם בן שבת, אמר בתגובה כי "איננו מגינים בצורה עיוורת על מורים כושלים, אך אנו תובעים שיינתן להם לפרוש בכבוד". לדבריו, הבעיה היא שכאשר מפטרים מורה מטעמים מקצועיים, נשלל ממנו רשיון העבודה והוא אינו ראשי לעסוק במקצועו בשום מסגרת אחרת.

בסיום הפגישה הציע להקים ועדה משותפת להסתדרות המורים, לוועדת החינוך ולוועדת הכספים של הכנסת, כדי להציע פתרונות לפרישת מורים לארטובים תוך הכנת מסגרות שיאפשרו להם לעבוד הסבה מקצועית.

נקבעו הרכבי הוועד המנהל של רשות השידור ומליאת הרשות

מאת אביבה זלצמן

הרכבי הוועד המנהל של רשות השידור ומליאת הרשות נקבעו השבוע סופית, הרשימה תועבר בימים הקרובים לאישור ועדת בן־דרור, קודם לאישורה בממשלה.

על־פי הסיכום, יהיה מני וייצמן הנציג השלישי של מפלגת העבודה בוועד המנהל, ולא שלום פרידה, לשעבר ראש עיריית בית שמש, שטוענתו לתפקיד הוסרה. זהו הקרנציה השניה של וייצמן בוועד המנהל והשלישית במליאת רשות השידור, והיא אוסרה משום שהקרנציה הראשונה לא היתה מלאה.

שני הנציגים האחרים של מפלגת העבודה הם הי"ר, פרופ' רינה שפירא, ויזואל לקט, שישמש מפנה ליו"ר. מטעם הליכוד יכהנו בוועד המנהל גיל מסמנוב, לשעבר דובר הליכוד, וחדוה שפיגל, חברת המליאה היוצאת. ד"ר אלי כהן, אף הוא חבר במליאה היוצאת, יכהן הפעם בוועד המנהל כנציג מרצ, ולמשבצת הדתיים ייכנס לוועד המנהל חבר הכנסת לשעבר לשעבר יהודה בן מאיר מהמפד"ל. לש"ס לא יהיה הפעם נציג בוועד המנהל. עקיבא אסוף, נציג ש"ס בוועד המנהל היוצא, ימשיך ככל הנראה לכהן כחבר מליאת רשות השידור.

נפצעו שני ילדים ששיחקו עם פח בנזין במקלט בית מגורים

מאת נתי קיי־זילברמן

משחק של שני ילדים בפח בנזין שמצאו במקלט של בית מגורים בקרית חיים הכתיים אתמול בפציעתם של השניים מכוויות.

שני הילדים, האחד בן 10 והשני בן 13, שיחקו אתמול אחר הצהריים במקלט ובית. תוך כדי המשחק הם מצאו בתוך שרימה של גרוטאות פח ובו חומר נוזלי. השניים נטלו קופסת גפרורים וניסו להצית את החומר. משלא עלה הדבר בידיהם הם התיזו ממנו על רצפת המקלט וכשהדליקו גפרור נוסף הוצת המקלט. חלק מהחומר הדליק הותז ככל הנראה על בגדיו של הילד בן העשר והבגדים שלו החלו להתלקח. שכנים ששמעו את זעקותיהם של השניים, וראו את העשן העולה מהמקלט, הצליחו לכבות את האש ולהציל את שני הילדים.

נידת סיפול נמרץ של מגן דוד אדום העבירה את הילד בן העשר, שנפצע באורח בינוני, לבית החולים רמב"ם בחיפה. נמסר כי הוא סובל מכוויות בדרגה שניה בכל חלקי גופו.

נשיא הוועד הבינלאומי של הצלב האדום קורנליו סטרוהנה במגרשה עם סגן שר החוץ יוסי ביילין (צילום: חגיה הרמן)

תושבי כרמי יוסף לא שלחו את ילדיהם ללימודים; דורשים להקים בית־ספר ביישוב

(ע)- תושבי כרמי יוסף שליד רמלה החליטו אתמול לא לשלוח את ילדיהם לבית הספר היסודי ביישוב בית חשמונאי. זאת, במחאה על סירובה של המועצה האזורית גזר להקים בית ספר יסודי ביישוב.

חבר ועד ההורים ביישוב כרמי יוסף, גיל מאסטר, הסביר את צערם של ההורים. "זה שנים רבות שמשרד החינוך מסליק על הקמת בית ספר יסודי ביישוב. אולם, המועצה האזורית גזר דוחה את המלצות, ומסרבת להכיר בצורך שלנו בהקמת בית ספר יסודי ביישוב. בבית הספר היסודי בבית חשמונאי, למעלה מ־1,000 תלמידים והגיע הזמן לדלל מעט את מספר התלמידים, שלדעתי הוא הגבוה בארץ, ולהקים בית ספר ביישוב שלנו".

לדברי מאסטר, בכרמי יוסף 420 משפחות ו־251 תלמידים בגילאי בית ספר יסודי. "זה מצריך הקמת בית ספר יסודי ביישוב, ואנחנו לא מבינים מדוע עלינו להוציא מדי יום 8 אוטובוסים מלאים לבית הספר ביישוב בית חשמונאי", אמר.

ההורים מודעים שמשרד החינוך קבע לאחרונה שיש להקים לפחות חטיבה צעירה של כתות א' עד ג' ביישוב. אולם, גם הצעה זו נדחתה, לטענתם, על־ידי המועצה האזורית גזר.

עוד מסרו ההורים כי אם לא תיפתר בעייתם, ישאירו את תלמידי בתי הספר היסודיים בבתיהם, החל מ־1 בספטמבר בשנת הלימודים הנוכחית.

ראש המועצה האיזורית גזר, פסר ויים, אמר כי בשלב זה הוא מסרב להגיב בכל הקשור לנושא.

עולה מרוסיה הורשע בסחיטה לאחר שהכריח את אשתו לעבוד כנערת ליווי

מאת אודי שרון

"לא הבאתי אותך לישראל כדי שאצטרך להמשיך אעבוד". כך הסיח עולה צעיר מרוסיה, בן 22, לעבר אשתו, והורה לה לעבוד כנערת ליווי. לאחר עיסקת טיעון הורשע אתמול הבעל בבית המשפט המחוזי בחיפה בסחיטה באיומים, וניידון לארבע שנות מאסר, מהן 16 חודשים בפועל והשאר על־תנאי לשלוש שנים.

התביעה טענה בבית המשפט, כי הנאשם היכה את אשתו והכריח אותה להעניק שירותי ליווי לגברים. לשם כך הוא שכר חדר במלון זול בשכונת הדר הכרמל בחיפה.

האשה סרבה להיענות לדרישת בעלה, ותבעה ממנו שיוותר לעבוד כמו בן אדם רגיל. בתגובה אמר לה, כאמור, שלא לשם כך הביא אותה מרוסיה. בשלב מסוים היכה הנאשם את אשתו, ואיים עליה שיחזיר אותה לרוסיה. בדוב פחדה, נאלצה האשה להענות לדרישתו.

מאוחר יותר, משחזרה האשה על סירובה וביקשה לעזוב את הבית, הודיע לה הנאשם כי הוא מוכן לשחרר אותה רק אם תפצה אותו ב־200 אלף ש"ח.

תחילה הואשם הבעל בסרסורות ובשידול לזנות, באיומים בכוח ובתקיפה, אך בעקבות עיסקת טיעון עם התביעה, הוא הודה והורשע בסחיטה בכוח ובאיומים.

"יתד נאמן" מאיים בחרם צרכנים על חברות שיפרסמו בערוץ 2 בשבת

זכיינים בערוץ 2: גורמים חרדיים מנסים להרחיק הון פוליטי על גבנו

מאת אביבה זלצמן

"גורמים חרדיים מנסים להרחיק הון פוליטי על גבנו" – כך טוענים וכיינים בערוץ השני, בעקבות המאבק שמנהל העיתון "יתד נאמן", במאזנו של הרב שך, נגד יצרנים המפרסמים את מוצריהם בערוץ השני, בשידורי יום שבת. מאז תחילת שידורי הערוץ המסחרי מגיעים אל יצרנים רבים אימומים, כי אם יפרסמו בשבת יסילו עליהם הצרכנים החרדים חרם. "הפרסומים על כך בעיתון החרדי בעיתוי זה, מיועדים להשגת רווח פוליטי לגורמים חרדיים מסוימים" טוענים זכייני הערוץ.

יצרנים רבים, ביניהם הבנקים ועליות, השותפים עצמם בערוץ השני, וחברות כמו סמפו, טבעול, מטרנה, בגיר ואחרות, אינם מפרסמים בלילות שישי ובשבת, מאז תחילת השידורים בערוץ 2 המסחרי. אולם יצרנים אחרים, המפרסמים בשבת, לא הודיעו עד כה על שינוי במדיניות זו.

ועדת פורז לענייני הרשות השניה תדון בניסיונותיהם של גופים חרדים למנוע מחברות לפרסם בשבת. הדיון יתקיים על־פי דרישתו של ח"כ רן כהן. הסבור כי "לא יעלה על הדעת שקבוצות מיעוט ינסו לכפות רעתן על הרוב, באמצעות סחטנות ונקיטת חרם". ח"כ פורז אומר, כי "הפרסום בשבת מהווה מרכיב חשוב בהכנסותיהם של הזכיינים, והעדר פרסום בשבת עלול לגרום לנזקים כבדים ולפגיעה ברמת שידורי הערוץ השני".

לאחר שגירד 400 כרטיסי חיש־גד גילתה המוכרת שאין לו כסף

(ש)- אסיר משוחרר, בן 32 מבאר־שבע, הגיע לתחנה המרכזית החדשה בתל־אביב וניסה את מזלו בהימורים בכרטיסי חיש גד. הוא סיפר לבעלת הדוכן שהוא מרגיש שעוד מעט יזכה בהרבה כסף, וקיבל לידיו כרטיסים רבים שאותם החל לגרד.

בחלק מהכרטיסים זכה, ברבים מהם לא זכה. אט אט תפחה לה ערימה גדולה של כרטיסים, ולחד עימה גם החוב הכספי שלו.

כאשר גירד את הכרטיס ה־400 הודיע לבעלת הדוכן "זהו, סיימתי". ואז התברר כי עליו לשלם 1,820 שקלים. בכיסיו היו לו רק 20 שקלים.

צוות שוטרים של התחנה המרכזית בתל־אביב, שצפו מן הצד במבצע ההימורים של האסיר, כבל את ידיו והובילו לאבו כביר.

ד"ר יורם בלשר נבחר ליו"ר ההסתדרות הרפואית

מאת עזרא חן

ד"ר יורם בלשר נבחר אתמול לתפקיד יו"ר ההסתדרות הרפואית בישראל, ארגונם היציג של כ־12 אלף הרופאים במדינה.

ד"ר בלשר נבחר פה אחד בערב נעילת הועידה ה־38 של ההסתדרות הרפואית, שנערכה בירושלים. הוא יחליף את ד"ר מרים צנגן, שהודיעה על פרישה לאחר 20 שנות פעילות ציבורית במסגרת ההסתדרות הרפואית.

ד"ר בלשר, בן 55, הוא רופא ילדים ומנהל מחלקת מיון ילדים בבית־החולים קפלן. הוא פעיל בהנהגת ההסתדרות הרפואית ב־10 השנים האחרונות, תחקיר. האחרון היה יו"ר הועדה הפרופסיונלית.

הרוג ושני פצועים בשתי תאונות דרכים

מאת אודי שרון

גרגורי ירושבסקי, תושב חיפה בן 58, נהרג, ואדם נוסף נפצע קשה, בתאונת דרכים שאירעה אתמול אחר הצהריים ליד נשר. התאונה היה מעורבים ארבעה כלי רכב.

מכונית פרטית מסוג "פיג'ו 305", שנסעה לכיוון יגור, עקפה מכונית שנסעה לפניה והתנגשה חזיתית ב"פיג'ו 205" שנסעה מולה, נהג ה"205" נהרג, ואילו נהג המכונית הפוגעת נפצע קשה. רכב מסחרי מסוג "סקודה", שנסע לכיוון נשר, התנגש ב"פיג'ו 205". תוך כדי המתנה שהשתרדה במקום, התנגשה מכונית רביעית באחת המכוניות האחרות. שני הנהגים האחרים לא נפגעו.

למקום הודיעו כוחות הצלה. רופא מד"א קבע את מותו של ירושבסקי. אמבולנס העביר את הפצוע הקשה לבית החולים רמב"ם בחיפה.

הכביש נחסם ליומד נסגר למשך כשעה. חוקרי לישכת התנועה במשטרת מרחב חיפה פתחו בחקירה. הסיבה לתאונה: עקיפה בדרך לא פנויה.

בתאונת פגע וברח שאירעה אתמול בחצות הנקין בחיפה, נפצע ליאון קלרוולה, תושב העיר בן 82.

הישיש חצה את הכביש הסואן, כאשר לפתע הגיחה לעברו מכונית פיג'ו מסחרית ופגעה בו. המכונית נמלטה מן המקום, אך עוברים ושבים רשמו את מספרה של לוחית הזיהוי וזיהוו למשטרה.

הנהג, בן 60, נעצר לחקירה. הוא סיפר לחוקרים כי לא פגע באיש, וכי כאשר הגיע למקום, הוא היה כבר מוטל על הכביש.

אמבולנס של מד"א העביר את הפצוע לבית החולים רמב"ם. מצבו בינוני.

נעצרו 3 דייגים מיפו שדגו בעזרת רעל

מאת אלי ברנר

שלושה דייגים מיפו נעצרו אתמול בשעה שדגו מול חוף הנוק בתל־אביב באמצעות רעל. פקודי העיירייה אספו כ־250 ק"ג דגים מתים. ספינת משטרה אספה את הדייגים, והעבירה אותם לחקירה.

סמוך לשעה עשר בבוקר הנקבלה במוקד מטה מרחב דן הודעה כי דייגים משליכים למי הים חומר הפוגע בדגים. למקום נשלחה סירת משטרה מהמרינה. השוטרים הגיעו למקום וראו שני דייגים, חבשי מסיכות צלילה וסנפירים, קוחים ואוספים את הדגים המתים מהמים, כשהם משים סירת דיג אליה מהבא הסלל. שני הדייגים שהיו בבים הבחינו בסירת המשטרה, הגמלטו אל החוף, שם הסמינו את המסכות והסנפירים בחול.

בידית, משטרה שהגיעה לחוף הבריחה אותם חזרה למים, שם עצרו אותם ואת חברם שעל הסירה השוכרים שעל סירה המשטרה. שלושת הדייגים הועברו לנקודת המשטרה במרינה של תל־אביב, ומשם להמשך הקידה בבסמרת מרחב דן. שוטרי העיירייה אספו את הדגים המתים מהמים, ואת אלה שהדייגים הספיקו להעלות לסירתם, והעבירו אותם לבית־מקום לרפואה מטפסית באבו־כביר.

עיריית תל־אביב יצאה אתמול באזהרה לתושבי הכיר למל יקנו דגים ממקורות מפוקפקים, מחשש לתרעלת.

ברכות חמות
לאחר הפירות
ולמנכ"ל מר שלום בלאייר
לרגל 35 שנה להיווסדה
אז ברכה והמשך שיתוף פעולה
י.ש כהן אחזקות
יזמות והשקעות
02-249224

ברכות חמות
לאחר הפירות
ולמנכ"ל מר שלום בלאייר
לרגל 35 שנה להיווסדה
אז ברכה והמשך שיתוף פעולה
סל פירות - פירות דהן
04-411004

ברכות חמות
לאחר הפירות
ולמנכ"ל מר שלום בלאייר
לרגל 35 שנה להיווסדה
אז ברכה והמשך שיתוף פעולה
י. פסטרנק ושות'
תוצרת חקלאית בע"מ
5610721

ברכות חמות
לאחר הפירות
ולמנכ"ל מר שלום בלאייר
לרגל 35 שנה להיווסדה
אז ברכה והמשך שיתוף פעולה
פירות סאסי חיים ובניו
שוק בילו רחובות
08-465547

ברכות חמות
לאחר הפירות
ולמנכ"ל מר שלום בלאייר
לרגל 35 שנה להיווסדה
אז ברכה והמשך שיתוף פעולה
מרכז הפירות והירקות
פראדיס
06-398694

ברכות חמות
לאחר הפירות
ולמנכ"ל מר שלום בלאייר
לרגל 35 שנה להיווסדה
אז ברכה והמשך שיתוף פעולה
אסף
שווק תוצרת חקלאית
חיפה - שוק סיטוני 17-18-19
04-669306

ברכות חמות
לאחר הפירות
ולמנכ"ל מר שלום בלאייר
לרגל 35 שנה להיווסדה
אז ברכה והמשך שיתוף פעולה
הפרא את אליהו
חיפה סחר בתוצרת חקלאית בע"מ
02-6513544 02-522905

ברכות חמות
לאחר הפירות
ולמנכ"ל מר שלום בלאייר
לרגל 35 שנה להיווסדה
אז ברכה והמשך שיתוף פעולה
כ.צ.י. שווק פירות וירקות בע"מ
03-5610733

מרכז הפרי
02-981277\8
ברכות חמות
לאחר הפירות
ולמנכ"ל מר שלום בלאייר
לרגל 35 שנה להיווסדה
אז ברכה והמשך שיתוף פעולה

ברכות חמות
לאחר הפירות
ולמנכ"ל מר שלום בלאייר
לרגל 35 שנה להיווסדה
אז ברכה והמשך שיתוף פעולה
ירק הגליל בע"מ
חיפה, שוק סיטוני מחסנים 5-6
04-662617\668406\666029
שווק פירות וירקות בסיטוניות

ברכות חמות
לאחר הפירות
ולמנכ"ל מר שלום בלאייר
לרגל 35 שנה להיווסדה
אז ברכה והמשך שיתוף פעולה
פאר בע"מ
02 - 6512223

ברכות חמות
לאחר הפירות
ולמנכ"ל מר שלום בלאייר
לרגל 35 שנה להיווסדה
אז ברכה והמשך שיתוף פעולה
פירות הגולן
06-961988

ברכות חמות
לאחר הפירות
ולמנכ"ל מר שלום בלאייר
לרגל 35 שנה להיווסדה
אז ברכה והמשך שיתוף פעולה
06-6513544
סופר טל בע"מ
06-722859

ברכות חמות
לאחר הפירות
ולמנכ"ל מר שלום בלאייר
לרגל 35 שנה להיווסדה
אז ברכה והמשך שיתוף פעולה
מלכה
56107
מאחל אבנר מלכה
מנכ"ל אחים מלכה בע"מ

ברכות חמות
לאחר הפירות
ולמנכ"ל מר שלום בלאייר
לרגל 35 שנה להיווסדה
אז ברכה והמשך שיתוף פעולה
טי החרמון
06-981277\8

מחופית שוק
שוק סיטוני
לתוצרת חקלאית
שמואל רבינו מנכ"ל
666122

ברכות חמות
לאחר הפירות
ולמנכ"ל מר שלום בלאייר
לרגל 35 שנה להיווסדה
אז ברכה והמשך שיתוף פעולה

הסרבים שיחררו 58 מפקחי האו"ם השבויים

מקור סרבי בכיר אמר כי נאט"ו הבטיחה להפסיק את התקיפות מן האוויר; מילוסביץ': בקרוב ישוחררו בני ערובה נוספים

פאלה (א.ב.מ.) – אושחבס עם 58 אנשי או"ם, שהוחזק על ידי הסרבים כבני ערובה, הגיע אמש לגבול עם סרביה, כחלק מהתכנות לשחרור של עוקים נוספים.

הפקחים הנסעו כ-100 ק"מ מבוסניה לפאלה, לעיר הגבול זבורניק, שם הם הועברו לידי השלטונות הסרביים, והדיעה סוכנות הידיעות של הסרבים בבוסניה סרנא. בהודעה נאמר כי 43 מהפקחים המשוחררים הם אוקראינים, 14 צרפתים וספרדי אחד.

כתבים שהמתינו בצד הסרבי של הגבול דיווחו בשעת סגירת העיתון כי הם עדיין אינם יכולים לראות את האוטובוס.

בשעות הצהריים הודיעה סוכנות הידיעות הצמאית בסה כי כ-100 פקחים ישוחררו בקרוב, ופקחים נוספים ישוחררו בימים הבאים. הסוכנות ציטטה מקורות בכירים בקרב הסרבים הבוסנים, שאמרו כי הסרבים קיבלו מנאטו הבטחה שלא יהיו עוד תקיפות מן האוויר – תנאי אותו סירב המערב לקבל במהלך כל ימי המשבר.

שליח אמריקאי נכשל אתמול במאמצים לשכנע את נשיא סרביה, סלובודאן מילוסביץ', להכיר רשמית בבוסניה. השליח אמור לחזור היום לוושינגטון. רוברט פרוזר, עוד למזכיר המדינה, ניהל במהלך היום האחרונים שיחות רבות ומפורטות עם הנשיא הסרבי, והציע לו להכיר בבוסניה בתמורה להסרת הסנקציות הכלכליות על יוגוסלאוויה.

אולם מקורות דיפלומטיים אמרו כי השיחות הגיעו למבוי סתום כאשר דנו הנציגים בהמלה מחדשת של הסנקציות. מילוסביץ' חזה כי מוצעת הביטחון של האו"ם היא שתוחלט בעניין, והוא סומך על כך שרוסיה ,תובל למנוע והחלטות לא רצויות; בדיוק מאותן סיבות דחתם האמריקאים את הבקשה.

מילוסביץ' סבור כי מאמצי התיווך שלו לשחרור פקחי האו"ם הוכיחו את יכולתו להשפיע על המתרחש באזור, והוא יכמה להציג עוד עמדה נוקשה, שתדרוש כי לא יוטלו עוד סנקציות על יוגוסלאוויה.

שלשום אמר מילוסביץ' כי שנדרים של בני הערובה – שרבים מהם החזיק בשאלה, מעבר המחרים הסרביים – צפוי בקרוב.

שר החוץ הרוסי אמר אמש, כי הסכיה של בריטניה בנוגע לבוא המיחוד להתערבות המדינה מספקים אותו. "אנו מקבלים בברכה את ההסברים, לפיהם הכל יהיה בשליטה שרשות הפיקוד של האו"ם", אמר קוזיריב לאחר שנפגש עם שר החוץ הבריטי דאגלס הרד. "אף אחד איננו יכול להתגבר לחיוק כוח השלום של האו"ם", הוסיף.

הערותיו של קוזיריב מהוו אינדיקציה ראשונה לכך שרוסיה מוכנה לקבל את הבוח להתערבות המדינה עליו הוחלט בצרפת ובריטניה, בתגובה למצוקות האזרחים בבוסניה.

אמש אמר שר החוצה הצרפתי, כי אם יוחזר האו"ם את הצעת בריטניה וצרפת, הוא ישקול להחיא את הוחילים הצרפתים מבוסניה.

ארהיב הודיעה שלשום בלילה כי תעביר 3,500 חיילים ו-100 מטוסים לאיטליה, במטרה לסייע בפינוי חיילי האו"ם מבוסניה.

מקורות במשרד החוצה אמרו כי החיילים ומטוסי הטבלה יוצבו מבוסניה לאיטליה כבר השבוע, בהתאם להבטחת הנשיא ביל קלינטון להגשת סיוע לכוחות האו"ם.

קלינטון הגן על מדיניות ארהיב בנושא בוסניה, לאור ביקורת קשות שהושמעה בנושא מצד הרפובליקנים הדמוקרטים כאמר, "איני מאמין מטה שקודה בבוסניה. גם אני הייתי מעדיף שיהיו לנו תשובות ברורות בנושא", אמר קלינטון בראיון לרשת סי.אן.אן.

הנשיא הדגיש כי חיילי ארהיב לא יהיו מעורבים בקרבות על אדמת בוסניה, אולם ציין כי "אם חיילי האו"ם יהיו בקשיים, או במצב נואש, אהיה חייב לצאת לעזרתם".

הפרלמנט היפני מביע "חרטה עמוקה" על הסבל שנגרם לעמי אסיה במלחמה"ע ה"2

טוקיו (א.ב.מ.) – הקואליציה השלטת ביפן הוחליטה אתמול לציין את יום השנה ה-50 לסיום מלחמת העולם השניה בהחלטה פרלמנטרית, המביעה "חרטה עמוקה" על הסבל שנגרם במלחמה לעמיות באסיה.

ההסכמה, שובאה לאחר חודשים מתוחים של משא ומתן, מהווה פשרה מצידם של השמרנים, ומהגעת משבר שעשוי היה להביא לפירוק ממשלתו של רה"מ טומיצ'י מוראיאמה.

ההחלטה עשויה להביא גם לרגיעה במתיחות עם מספר מדינות באסיה, שחששו כי יפן עשויה להעביר החלטה המתארת את המלחמה כבעלת מניעים נאצלים, ומעמיסה בחשיבות הפלישה לאסיה.

משפט המפתח בהחלטה קובע כי "לאחר מחשבה על המעשים הרבים של שליטה קולוניאלית ואגרסיה שקרו בהיסטוריה המודרנית, אנו מכירים במעשים מן הסוג הזה אותם ביצעה יפן בעבר, ומכירים בסבל שגרמנו לעמי מדינות אחרות, ובמיוחד לאלו באסיה. אנו מביעים רגש חרטה עמוקה".

בהחלטה אינה מתכרת המילה "התנצלות", וניסוחה המעומעם אינו צפוי לספק את קורבנות המלחמה, שעקבו בקשב רב אחר המשא ומתן על קבלת ההחלטה.

הנינים במפלגה הליברלית־דמוקרטית שבשלטון התנגדו בחריפות להתנצלות חד־צדדית של יפן. הם טענו כי צעד כזה יפגע בכבודם של קורבנות המלחמה היפניים, ושם הדגישו כי יפן יצאה למלחמה כדי לסייע לעמי אסיה להשתחרר מהקולוניאליזם המערבי.

הסוציאליסטים, שתמכו בהתנצלות, איימו לפרוש מהקואליציה אם לא תושג הסכמה בנושא. במקרה של אי הסכמה, היה נאלץ ראש הממשלה מוראיאמה לקדוא לבחירות כלליות, או להשאיר את מפלגתו בראש ממשלת מיעוט.

בית המשפט העליון של דרום אפריקה החליט פה אחד לבטל את עונש המוות

דרבאן (א.ב.מ.) – בית המשפט העליון בדרום אפריקה ביטל אמש את עונש המוות, והביא לקיצו המשי שניה של ארוהאות לגבי עונדים של 400 אסירים שנידונו למוות.

הפסיקה של בית המשפט היא הפסיקה הראשונה שלו מאז הקים בתחילת השנה, בעקבות לפסוק בעניות פרשנות לגבי העונש ובמרבה.

פה אחד החליטו 11 השופטים לאמוד את הצעתם לחוקה של האסירים שנידונו למוות. אולם בפסק הדין צ"ין השופט העליון ארתור צ'אסקאלסון, כי בית המשפט לא נתבקש לחוות את דעתו בנוגע לעונש מוות בעניה במהלך מלחמה.

"המדינה על כל חלקיה אינה רשאית להחיא למוות כל אדם שנדון למוות עד עתה", אמר צ'אסקאלסון. "האסירים יישארו בכלא עד שעונשם יומר בעונש חלם חדש", הוסיף.

המשפט דן בעונש המוות לו נידונו תמבה מקוראין (36) ומבוסו מצ'נו (24), שנידונו למוות בעוון רציחתם של ארבעה בני אדם במהלך שוד מזויין. פסק הדין במשפטם ניתן לאחר הדיונה שהכריזה ממשלת באפרטהייד בתחילת 1990.

מאוד ומפלגה הקונגרס בראשות מנדלה והמפלגה הלאומית (מפלגת השלטון לשעבר) לא הגישו לחוליט האם יש לאפשר עונש מוות בחוקה החדשה, הם ושאירו את הענין להכרעתו של בית המשפט.

צ'אסקאלסון אמר כי הנושאים המרכזיים בהם דנו השופטים היו הזכיות לחיים ולכבוד, המבטחות בחוקה החדשה שנכנסה לתוקפה לאחר הבחירות הכלל־ארציות בשנה שעברה, האפשרות לעניה כפסיקה, וקיומה של אלטרטיבה חלמה – מאסר עולם, לעומת הגישה הרואה בהוצאת להורג עונש מרתיע.

"הרתעה אינה יכולה לקבל על פי הוקה משקל רחוק לזה של הזכות לחיים ולכבוד", הוא אמר. "לא הוכח כי עונש המוות מפחית באופן משמעותי את מקרי הרצח או הפשעים האלימים, כהשחאה לעונשים אחרים בכאסר עולם", הוסיף. "לאחר שקלול כל הנתונים הללו, כמו גם הדיון באפשרות הטעות בפסיקה, לא השתכנענו בנחיצותו והצדקתו של עונש המוות".

11 שופטי בית המשפט העליון – שתי נשים (אחת לבנה ואחת שחורה), ותשעה גברים (שישה לבנים, שני שחורים וחדר אחד) – הושבעו בתחילת השנה להחנה בת שבע שנים. היתה זו הפעם הראשונה שדרום אפריקה הקימה גוף עצמאי שיפרש את החוקה, בדומה לבית המשפט העליון האמריקאי. הקבוע של בית המשפט מתחה. את אחת מאבני הדרך במעבר משלטון המיעוט הלבן למשטר דמוקרטי.

מניין ההרוגים ברעידת האדמה בסאחאלין – 1632

סאחאלין (א.ב.מ.) – מניין ההרוגים ברעידת האדמה בסאחאלין הגיע אמש ל-1632, והקורות בצוחתי החילוץ אכרו כי הם עומדים בפני סיום העבודה.

מאז יום שבת לא התגלו ניצולים בעיירת הנפט נפטגורסק, שנפגעה קשות ברעידת האדמה.

השר הרוסי למצבי חירום, סרגיי קוארנו, אמר במסיבת עיתונאים אתמול בבוקר כי חולצו 1380 גופות, אולם מקורות במרכז תיקנו את הנתון מאחזר יותר.

בכל ימי החילוץ נמצאו 436 ניצולים בלבד, וחלקם נפכר במהלך הארכתם בבית החולים. לסגנת בקורות במקום לא ברור כמה גופות נמצאות עדיין מתחת לחרסות.

מדען הגרעין הבכיר ביותר בפקיסטאן:

"לפקיסטאן אין נשק גרעיני – אך יש לה הידע הדרוש לשם ייצורו"

"הפוליטיקאים שהכריזו שיש לנו נשק גרעיני נסחפו בלהט הרגע עקב החשש מתקיפה הודית"; הכחיש כל קשרים עם איראן בנושאי הגרעין

בוריין (א.ב.מ.) – כרגע הגרעין הבכיר ביותר בפקיסטאן אמר אמש כי אם תחליט הממשלה לייצר פצצה גרעינית, הוכן יזמה רק "פקטור אקדמי". הוא הכחיש כל קשרים בנושא הגרעין עם איראן.

"יש לנו את היכולת הטכנית לייצר פצצת גרעין", אמר ד"ר עבדול קדיר חאן, מנהל הפרויקט בסכן המחקר חאן שבפקיסטאן. "ברגע שיש בידך את הטכנולוגיה, הוכן הופך להיות רק פקטור אקדמי... יתוכן שיקשה לנו תודשים לפתוח את הפצצה, אולי אפילו שנים".

חאן הדגיש שלפקיסטאן אין קשרים גרעיניים עם איראן, שלטענת ארה"ב נמצאת במהלך פיתוח מואץ של תוכנית גרעינית. "זה סקר מחולל", הוא אמר. "מעולם לא הדרכה כף רגלי באיראן, ואיני יודע אפילו את שמותיהם של האנשים לתוכנית הגרעין האיראנית", הוסיף.

איראן ופקיסטאן מקיימות קשרים הדוקים, ובמהלך השנים האחרונות פיתחו גם את קשריהן הצבאיים. בקרב מומחים רחוקת בסנים האחרונות הטענה, כי האיראנים ביקשו את עזרת פקיסטאן בפיתוח התוכנית הגרעינית שלהם.

חאן אמר כי ממשלת פקיסטאן קיבלה "החלטה פוליטית" שלא לייצר כלי נשק גרעיניים, ובהתייחסות עקיפה לטענות הדה, לפיהן פקיסטאן רבה בבמה גרעין, הוא הביע את צערו על כך "שבעולם הרחב נוצר רושם לא נכון לגבי הרוכנות הגרעינית של פקיסטאן".

חאן טען כי המדינאים הפקיסטאנים שפורסמו מפני האפשרות לחדור תחליה את המדינה, "נסחפו בלהט הרגע". הכריזו כי לפקיסטאן יש נשק גרעיני, רק על מנת לנטות ולהרתיע את ניו דלהי. "מה שהפוליטיקאים התכוונו לומר הוא כי יש לנו את הידע הדרוש לשם כך", אמר.

חאן אמר כי הספקולציות, לפיהן כלולה בין הודו לפקיסטאן עלולה להפוך למלחמה גרעינית, אינן נכונות. "אף אחד אינו מסחרר דיו על מנת לעשות כך", אמר.

חאן ציין עוד, כי אנו מוכנים לפתוח את הפצלים הגרעיניים שלנו אם הודו תעשה זאת.

דוח שהכין הרמטכ"ל הצרפתי ממליץ לחדש את הניסויים בנשק גרעיני

פאריס (א.ב.מ.) – פקידים בכירים במשרד ההגנה הצרפתי ממליצים לצרפת לחדש את הניסויים הגרעיניים, אמר אמש שר ההגנה שארל מלון. המתנגדים לחידוש הניסויים חילו אתמול בהכנות לשוט אל אתר הניסויים.

מחקר שערך האדמיראל דאק לאנקסאר, רמטכ"ל צבא צרפת, המליצים במסקנה לפיה "אם־צרפת רוצה לשמור על יעילות וביטחון הנשק הגרעיני שלה, עליה לחדש את הניסויים הגרעיניים", אמר מלון בראיון לרדיו צרפת.

צרפת הפסיקה את הניסויים הגרעיניים באפריל 1992, בהוראתו של הנשיא הסוציאליסטי פרנסואה מיטראן. אולם לאור ויכוחים בין מיטראן לחלום לשעבר באלאדור, הסכימו השניים לחתום את המחקר, שבחן את המשמעויות של הפסקת הניסויים.

מומחים צבאיים טענו כי לצרפת חסרה טכנולוגית מיטלגיה. המחבר, שראפשר לה לנתח את הניסויים הרים בנמל בקיאנו־ באי־ הפרפנית.

מספר מדינות באזור כבר הודיעו כי הן מתנגדות לחידוש הניסויים, ואמרו כי אם הם אכן יחודשו הם יביאו לפגיעה בקשרים עם פאריס.

רה"מ הודש, אלן ג'ופה, אמר בתחילת לאי באסיפה הלאומית כי הוא יחיה בקרבה עם הנשיא שיראק בנושא, והם יחליטו האם יש לחדש את הניסויים. ג'ופה הסביר כי צרפת צריכה "להבטיח את איכות ויעילות הכוח שלנו בכל הנסיבות, במקביל לניסיון להגיע להסכם על הפסקת הניסויים הגרעיניים עד סוף 1996".

במהלך מסע הבחירות שלו אמר שיראק, כי הוא אינו "חובב נושבע של ניסויים גרעיניים". אולם לא פסל אותם על הסף, במתאה על דבריו של שר ההגנה הסיר ארגון גרינפיס על יצאתה של ספינת המחאה שלו, "לוחם הקשת בענן 2", לעבר נידזילנד. הספינה תגיע למרחראה ב-13 ביוני, כשעל סיפנה לפחות 20 מפגינים, מהם לפחות שלושה אזרחי צרפת.

נפתח משפטו של גורו כת "האמת הצרופה"; מואשם ברצח ובניסיון לרצח בהתקפות הגז בתחתית בטוקיו

אם יואשם עשוי אסאוארה לקבל גזר דין מוות; עו"ד יפני: המשפט עשוי להימשך 10־20 שנים

טוקיו (א.ב.מ.) – משפטם של גורו כת האמת הצרופה ומאמיניו, המואשמים ברצח ובניסיון לרצח בהתקפות גז העצבים בטוקיו, נפתח אמש. הוגיעה הראשית הביאה אמש את ביטחונה כי המוות, שיקיר אסאוארה, יהיה מנהיג גז העצבים שהרעיל את יפן, אולם הדיון בבית המשפט בו יחדש גורלו עשוי להימשך עד למאה הבאה.

אסאוארה, גורו הנשוי אמש, רשמית כתבי אישום בעוון רצח וניסיון לרצח, טען כי הוא קורבן של מזימה, המאשים את חוקרי המשטרה בניסיון לאיים עליו.

ההגנה, על כיתבי האישום נגד אסאוארה ושישה מתומכיו ניתנה מעט את הפנים, שמהלך הדורשים חצי האחרונים קיבלו תנכורת יוסיומית לעודעה ה-20 במאה. באותו יום פתר גז סארין בתחנת רכבת במרכז טוקיו, ורבים מהנוסעים הוכרחו לעבור את הדרך בגלל הגז. 12 בני אדם נהרגו בהתקפה, וכ-5,500 נפצעו, חלקם מאושפזים עד היום.

אסאוארה, הגורו המנוקן הדעיות למוצה ישראל בדי האמת הצרופה, הוצרפוקי, מקדיר במהלך שלושת השבועות האחרונים במשטרת הגורו בן ה-40, שממשיך לטעון לחפותו, אמר אמש לעורך דינו כי הוא ביטה לכתבי האישום. "יפן מתכוונת לרסק את הכת", אמר.

התנהלים המשפטיים שהחלו אמש עם הגשת כתבי האישום עשויים להימשך 10־20 שנים. בתי המשפט היפניים אינם נוהגים לקיים ישיבות מדי יום, ועניינים מרוצדוולים עשויים להיסחב במשך שנים.

עורך הדין מאקאשי נימי אמר כי מקרה מן הסוג הזה עשוי להימשך 10 שנים בעיכאה הראשונה בלבד. הערעורים, תחילה לבית המשפט הגבוה האחרי ואז לבית המשפט העליון, עלולים להימשך שנים רבות.

בסוף של המשפט עשוי בית המשפט לדון את אסאוארה למוות, ויפנים רבים אמרו אמש כי אם יורשע יש להוציאו להורג. "אני חושבת שאם הוא יואשם צריכים לתביא אותו להורג", אמרה עקרת הבית יושיקו צוגודה. "צריך לפרק את הכת הזאת מיד", הוסיפה.

פקידים רשמיים אמרו אמש, כי התביעה עשויה לבקש מבית המשפט להכריז על פירוקה של הכת ולהחרים את נכסיה, אולם לא ציינו מתי תוגש הבקשה.

שלטונות יפן כמעט ואינם מגישים תביעות כאשר כתבי התביעה אינם מושלמים. אחוז הרשעות ביפן הוא מרהים – 99 מכל 100 משפטים מסתיימים בהרשעה.

עורך של הטובע הראשי, מאסאטו קאיבאקי, אמר אמש במסיבת עיתונאים כי הוא בטוח שהתביעה יכולה להוכיח שאסאוארה הזה למאמיני לייצר את גז הסארין ולפזרו בתחתית בטוקיו. קאיבאקי אמר כי לקח למעלה מחודשים לנבש את כתבי האישום עקב המשמעות הנוקשה והמבנה המיוחד של הכת.

מחצבות כנרת

תצץ, מצעים, בסון מובא בסון עמיד בשתיקה, אספלס כביש גרנולים דקורטיבית, בזלת ודולומיט

יר ברכות

לחברת "פניציה אמריקה ישראל" ולנשיא מר עודד טירה

לרגל זכייתה בפרס היצואן המצטיין ליוון 94

שאו ברכה ושיתוף פעולה פורה

מפעל אורן פלמ"ח צובה

טל': 02-347720

ברכות חמות

לחברת "פניציה אמריקה ישראל" ולנשיא מר עודד טירה

לרגל זכייתה בפרס היצואן המצטיין ליוון 94

שאו ברכה ושיתוף פעולה פורה

מ.ר.ס. טינים

תעשיות אבנית ומאשות בע"מ

טל': 03-5512491-5 פקס: 03-5512494

אחולים לבביים

לחברת "פניציה אמריקה ישראל"

ולנשיא מר עודד טירה

לרגל זכייתה בפרס היצואן המצטיין ליוון 94

שאו ברכה חמה ופורה

רמת השופט

ברכות חמות

לחברת "פניציה אמריקה ישראל" ולנשיא מר עודד טירה

לרגל זכייתה בפרס היצואן המצטיין ליוון 94

המשך הצלחה ושגשוג פורה

כ.ב.מ. אחים לוי בע"מ

יבוא שיווק ומסחר בזכוכית

מראות קריסטל • עיבוד וליטוש ריל • כוות וחריצים

יר ברכות

לחברת "פניציה אמריקה ישראל" ולנשיא מר עודד טירה

לרגל זכייתה בפרס היצואן המצטיין ליוון 94

שאו ברכה חמה ופורה

הודעה בעניין חוק תכנון ובנייה

חוק התכנון והבניה, התשכ"ה-1965

מרחב התכנון המקומי אילת

הודעה בדבר הפקדת תכנית המתאר שנוי הבנייה מרחבי מקומית

בהמשך מה הודעה, בהתאם לסעיף 89 לחוק התכנון והבניה, תשכ"ה – 1965 כי במשרדי הוועדה המחוזית לתכנון ובניה, מחוז הדרום המשרדי הוועדה המקומית לתכנון ובניה אילת מופקדת תכנית המתאר שני הבנייה בתחום המקומית הקיימת, "תכנית מפורט ב/66/101/02/2 ובהתאם ב/55/101/02/2 המהווים מהלים מתכנית המקומית ישוב אילת של בקעה 7 בשטח 40073, בקרי הוראות התכנית שינוי בין בחדר מ 5.0 מ' לד 4.5 מ' ובמקום בין מחדר ב-3.0 מ' ל 2.0 מ', בהיקף מבל 10 וקביעת זכויות בניה עפ" התכנית המקומית מדשבר שבתחום.

כל מסמכי רשאי לעיין בתכנית, בימים ובשעות הבתיבה המפורטים שמחוים לקהל, כל מסמכי בקיקון, מסמכי אז מבל מרם ובמשך מוד הוחמה את קבוב מסמכי על יד ובתכנית, הון כל ומכתי לבן על מי מדיקי 100 לחוק, רשאי לבדיים הוגבהות הון הודעים ביום פרסומה של הודעה זו בעיתונים, לבאדי הוועדה המחוזית להכנון ובניה, מחוז הדרום רחוב הבשרים הב. 68 באר־שבע 84100 טל 07-296414

הבקשה יבואה הקיקון הנמחוקו לבאדי הוועדה המקומית, אילת רח. 14 אילת 10012 טל 07-367111

ההגבלות לבבית לא תחקבל ולא תיחן אלא אם ק הוגשה בהם מחדים הבקשה והלוח הוחד ומסמכו אה הבקשה שעליה הוא מסתמכת.

שהם ויעבו

יו"ר הוועדה המקומית לתכנון ובניה מחוז הדרום

בויה חברה לספנות

טל': 04-511433

שפע ברכות

לרשות הנמלים והרכבות

ולמנכ"ל מר שורש לרר

לרגל חגיגות 35 שנה להיווסדה

שאו ברכה תנופה ופיתוח

אלוף ספנות

טל': 03-5640202

איחולים

לרשות הנמלים והרכבות

ולמנכ"ל מר שורש לרר

לרגל חגיגות 35 שנה להיווסדה

שאו ברכה ושיתוף פעולה פורה

ס. נופי ובנין

טל': 07-333373

ברכות לבביות

לרשות הנמלים והרכבות

ולמנכ"ל מר שורש לרר

לרגל חגיגות 35 שנה להיווסדה

המשך שגשוג פורה

יר ברכות

לרשות הנמלים והרכבות

ולמנכ"ל מר שורש לרר

לרגל חגיגות 35 שנה להיווסדה

מנופי אבי

טל': 03-5561813

שאו ברכה תנופה ופיתוח

ש.ל.ג. (טקסטיל) בע"מ

הודעה על כינוס אסיפה כללית שנתית

ניתנת בזאת הודעה לבעלי המניות של ש.ל.ג. (טקסטיל) בע"מ, כי ביום א', 9 ביולי 1995, בשעה 16:00 תתכנס במשרדי החברה, רחי קיבוץ גלויות 27, תל־אביב אסיפה כללית שנתית של החברה.

על סדר היום:

1. דין וחשבון מנהלים.
2. אישור הדו"חות הכספיים של החברה ליום 31.12.94.
3. מינוי דירקטורים וקביעת שכרם.
4. מינוי רואה חשבון וקביעת שכרו.
5. שונות.

בעלי מניות המעוניינים להצביע באסיפה הנ"ל על ידי מיופה כח חייבים להפקיד את יפוי הכח במשרדה הרשום של החברה לא פחות מ-48 שעות לפני מועד כינוס האסיפה.

אם ונקן הצ' שעה מהמועד שנקבע לאסיפה הנ"ל לא ימצא מנין חוקי, תידחה האסיפה ליום ראשון, 16 ביולי 1995, באותה שעה ובאותו מקום.

דירקטוריון החברה

רב קר תעשיות בע"מ

הודעה בדבר פקיעת אופציות

בהמשך למודעה מיום 28 באפריל 1995 בדבר מועד אחרון למימוש כתבי אופציות (סדרה א') החברה מתכבדת להודיע שביום 31 במאי 1995 פקעו 1,263,000 אופציות שלא מומשו.

רב קר תעשיות בע"מ

מ.ג.ן - משאבי גז ונפט בע"מ

("החברה")

הודעה על תיקון טעויות סופר

בהתאם להוראות סעיף 25 לחוק ניירות ערך, תשכ"ח-1968 ("החוק"), ניתנת בזה הודעה על תיקון טעויות סופר בתשקיף החברה מיום 30 במאי 1995 ("התשקיף"), כדלקמן:

בעמוד II בתמצית התשקיף בעמודה הרביעית בטבלה (א), יש לראות את המילים "לאחר ההנפקה" כמתוקות.

בעמוד 2-5 סעיף 2.2.13 (ד) שורה שניה, לפני המילה "המחזיקים" יתווספו המילים "בעלי הבניות".

בעמוד 2-5 סעיף 2.2.13, יש לראות את פסקה (ה) כמתוקה.

בעמוד 2-10 סעיף 10.2, במקום המספר "400" יבוא "405" ובמקום המספר "5%" יבוא "5.7%".

כלל (ישראל) בע"מ (להלן: "החברה")

הודעה לבעלי כתבי אופציה (סדרה 3)

ניתנת בזאת הודעה לכל המחזיקים בכתבי אופציה (סדרה 3) של החברה, על פקיעת כתבי אופציה (סדרה 3) של החברה ביום 30.6.95.

כתבי אופציה (סדרה 3) ניתנים למימוש בכל יום עסקים בנקאיים עד ליום 30.6.95 למעט הימים 12 עד 16 (כולל) להודש כך שכל כתב אופציה (סדרה 3) של החברה ניתן למימוש ל-1 ש"ח ע.נ. מניות רגילות בנות 0.01 ש"ח ע.נ. כ"א דהייטו 100 מניות רגילות בנות 0.01 ש"ח ע.נ. של החברה כנגד תשלום במזומן של מחיר המימוש.

מחיר המימוש של כתב אופציה (סדרה 3) הינו 59.74 ש"ח (5.974%) לכל כתב אופציה כשהוא צמוד למדד המחירים לצרכן שפורסם בגין חודש אפריל 1992.

כל כתב אופציה (סדרה 3) אשר לא ימומש עד יום 30.6.95 לא יקנה לבעליו זכות כלשהיא ויהיה בטל ומבוטל לאחר התאריך הנ"ל.

תל־אביב: 7.6.95

תבדה ישראלית לקדוד והסבקה בע"מ

הודעה על כינוס אסיפה כללית שנתית של כל בעלי המניות בחברה

ניתנת בזאת הודעה, כי ביום ה' 15.6.95 בשעה 16.00 התקיים במשרדי החברה ברחוב הנפח 2, חולון, אסיפה כללית שנתית של החברה.

על סדר היום

1. קבלת דו"ח הדירקטוריון והדו"חות הכספיים של החברה לשנה 1994.
2. בחירת דירקטורים וקביעת שכרם לרבות אישור תנאי העסקת המנכ"ל שהינו אף דירקטור בחברה.
3. מינוי רואי חשבון וקביעת שכרם.
4. הכרזה על דיבידנד בינים כדיבידנד סופי לשנת 1994.
5. שונות.

חבר הזכאי להשתתף ולהצביע באסיפה הכללית, יכול להצביע אישית או על ידי שלוח, ובמקרה של חברה על ידי נציג שהוסמך כהלכה.

המסמך הממנה שלוח ויפוי הכח, אם ישנו, שלפיו ניתנים, או העתק מאושר ממנו יופקד במשרדה הרשום של החברה ברחוב הנפח 2, חולון, לא פחות מאשר 48 שעות לפני המועד הקבוע לאסיפה שבה עומד להצביע האדם ששמו נקוב במסמך.

אם כתוך מחצית השעה מהמועד שנקבע לאסיפה לא נמצא מנין חוקי, תדחה האסיפה לאותו היום בשבוע הבא, באותו המקום ובאותה השעה, או ליום, מקום ושעה אחרים כפי שיקבע על ידי הדירקטוריון ויוצע לבעלי המניות.

תאריך: 05.06.95 בפקודת הדירקטוריון

עורך: לוי מורב

חברה ישראלית שלישית תורשה להפעיל טיסות שכר בינלאומיות

מאת כתבנו הכלכלי

שו התחבורה, ישראל קיסר, אישר בתנאים רשיון הפעלה מסחרי לחברת תעופה ישראלית נוספת לטיסות שכר בינלאומיות, בנוסף לארקיע ופאן דור.

קיסר אימץ את המלצת מינהל התעופה האזרחית לאשר את בקשת חברת ק.א.מ להיות החברה הישראלית השלישית להפעלת טיסות שכר בינלאומיות. הבקשה של ק.א.מ היתה היחידה שהוגשה, למרות פירסומים בכל אמצעי התקשורת.

דובר משרד התחבורה, אלי רגן, מסר, כי החברה עמדה בכל הקריטריונים שהוצגו בפניה, כגון, הון עצמי של 8.5 מיליון דולר. בנוסף הגישה החברה מסמכי כוונות על אופן גיוס ההון הנדרש לרכישת שני מטוסי איירבס הרשים לגמרי, או לכל היותר מטוסים בני שנתיים בהשקעה של כ-50 מיליון דולר.

על החברה להכניס תוך 45 יום הסכם מחייב מעבר למכתבי הכוונות, כדבר מתן הרכבה, הסמכות של צוותי אויר וצוותי קרקע של חברת איירבס.

"החברה הנוספת תאפשר להברות השכר הישראליות להגדיל את חלקן בשוק השכר שהיום לאחרונה, בשנים האחרונות השתלטו על שוק השכר שלנו חברות זרות. כך, למשל, רוב הטיסות לתורכיה וליעדים הקרובים מבוצעות כידי חברות שכר זרות, כאשר הנוסעים הם ישראלים", אמר קיסר.

ראשי חברת ק.א.מ גילו, כי בכוונתם לטוס גם ליעדים חדשים במזרח אירופה וצפון אפריקה. חברת ק.א.מ עוסקת בתיור וסחר וייבוא פעילותה הנוכחי בתחום התעופה [illegible]

בורסה / איתן יעקבסון

מחזור המסחר במניות היה גבוה מ־120 מיליון ש"ח

אתמול [illegible] מגמה של עליה שערים בשוק המניות. העליות נרשמו הן במניות המשתנים והן במניות הבר"מ. העליות במניות מוסברות באחירה החיובית בשוקי המשקיעים ובציפיות להתקדמות בשיחות השלום עם הסורים.

עלייה חדה של 4% בלטה במניות מבע מתגובה לעליתן בניו־יורק ביום שני בלילה לפני של כ־35 דולר. אחמד נסגרו מניות [illegible] כת"א במחיר של דולר. [illegible] למחיר סגירה של 34.8 דולר [illegible] שני בלילה. העלייה במניות [illegible] בהתחזקות הציפיות לשיפור [illegible]

בין המניות הבודדות בלטה בירידה מניית בזק שנסגרה בירידה של 1.5% בניגוד למגמה הכללית. מימוש הרווחים במניות בזק הגיע, לאחר שהמניות רשמו עלייה חדה בתקופה האחרונה.

עליות חדות בשיעור הגבוה מ־5% בלטו במשתנים במניות הבשרת הישראב, עזריאלי, פועלים השקעות, תאית 5, כיתן, משבר, נמירנל, מולכת ספפורט ורב בריח.

בסיום המסחר וקבע מדד המשתנים על 184 בעלייה של 1.34%. מדד המעו"ף נקבע על 185.8 בעלייה של 1.21%. מחזור המסחר הכולל במניות הסתכם בכ־22 מיליון ש"ח. המחזור במניות הבר"מ [illegible] לבנק [illegible] האוצר החיוביה יש מי שצופה כשוק המניות למימוש רווחים מתקן ב.

בשוק המקומים מתמילה להמשכן התייצבות של הסדרות האוזבות, תשואה של כ־13.5%. הסח"ב יהערכה היא שיוקמו "התאיבר" את עצום לירידה האחרונה של 0.5% בריבית. המקומים המשיכים לעניין משקיעים שצופים לאינפלציה שנתית של עד כ־9% בשנה הקרובה.

המשתנים ליום 6.6.95

הדולר ירד ל־3.008 ש״ח

(עדכון). 3.008 ש״ח, הוא שער של הדולר בסיום המסחר במטבע חוץ אתמול בבנק ישראל בירושלים. שער של הדולר ירד ב־0.033 אחוזים לעומת שער בסיום המסחר ביום ב׳.

גם שער של סל המטבעות ירד, ב־0.168 אחוזים, והוא עומד עתה על 3.4908 ש״ח. שער של המארק הגרמני ירד אף הוא ב־0.431 אחוזים, והוא עומד עתה על 2.1242 ש״ח.

שערים נוספים בסיום המסחר במטבע חוץ בבנק ישראל: הליש״ט 4.7820 ש״ח, הין היפני 3.5336 ש״ח. הפרנק הצרפתי 0.6068 ש״ח.

יפן שוקלת הענקת סיוע לפיתוח בשטחי האוטונומיה

(עדכון ראשון). משרד החוץ היפני שוקל להעניק סיוע ראשון לפיתוח השיקום בשטחי האוטונומיה. כך מסר ביום שני דובר המשרד, קנו איגאראשי. עוד אמר, כי אם יוענק, יועבר הסיוע ישירות לרשות הפלסטינית. יהיה זה הסיוע הראשון שתעניק ממשלת יפן ליישות שאינה מדינה כמדינה.

איגאראשי הסיף, כי תכילת הסיוע הוא בעיקר כדי ב־1995, זמן קצר לאחר הגיעה לעל הסכמי האוטונומיה עם ישראל, על כן אין ודאי מהות שיהי במריבותה של יפן.

עיתון כלכלי כתב, כי ממשלת יפן תיתן עד סוף יולי אור ירוק להענקת סיוע בסך 3,5 מיליארד ין (41 מיליון דולר), וכן סיוע נוסף בסך 3 מיליארד ין, עוד לפני שנת הכספים הנוכחית, במארס 1996.

עתרו לבג״ץ בבקשה לבטל התוכנית לפיתוח נתב״ג

(עדכון) עמותת אדם טבע ודין עתרה אתמול לבג״ץ בדרישה לבטל את התוכנית לפיתוח נמל התעופה בן גוריון. העתירה מוגשת נגד המועצה הארצית לתכנון ובניה, ממשלת ישראל, רשות שדות התעופה המשרד לאיכות הסביבה.

לטענת העותרת, אושרה התוכנית לפיתוח נמל התעופה למרות שלא נערך תסקיר לבדיקת השלכותיה על איכות הסביבה כפי שנדרש בחוק.

העותרת מבקשת, כי המשיבים יבטלו מדע לא תבוטל התוכנית לפיתוח נמל התעופה בן גוריון ומבקשת שלא יאשרו תוכניות ותוגשים לתוכנית עד להכרעת בג״ץ בעתירה. העמותה מבקשת, כי המועצה הארצית לתכנון ובניה תעמיק מדע. רותות בקשה למנות יועץ מקצועי לבחינת הלוחות לפיתוח נמל התעופה. לדי ממשלת ישראל תבטל את החלטתה בסמכות. התוכנית הארצית לתכנון ובניה, רשות שדות התעופה המשרד לאיכות הסביבה.

לטענת העותרת, אושרה התוכנית לפיתוח נמל התעופה למרות שלא נערך תסקיר לבדיקת השלכותיה על איכות הסביבה כפי שנדרש בחוק.

העותרת מבקשת, כי המשיבים יבטלו מדע לא תבוטל התוכנית לפיתוח נמל התעופה בן גוריון ומבקשת שלא יאשרו תוכניות ותוגשים לתוכנית עד להכרעת בג״ץ בעתירה. העמותה מבקשת, כי

מנהל סניף בנק צפון אמריקה זוכה לאחר שש שנים

(עדכון). יהושע רוש (49) מפתח תקוה, מנהל סניף בנק צפון אמריקה לשעבר, זוכה אתמול בבית משפט השלום בתל אביב במשפט שהוגש לפני 6 שנים ובו הוא הואשם בגניבה, בזיוף, בהפרת אמונים בכך שאישר הלוואות לחברות בניגוד לתקנות הבנק ודישום כזב במסמכי הבנק.

רוש שימש כמנהל סניף בנק צפון אמריקה בבני ברק, ובמסגרת תפקידו טיפל בתחום הלוואות לחברות מ״קרן למימון משלוחי יצוא״.

רוש האשים בכך שהטעה את משה רוזולו, בעל בעלים ומורשה חתימה של חברת תבשיטי מל בע״מ, בכך שטען כי לשמואל רוזנברג, מנהל אפתון הנשיות בע״מ, בדק נפרשות בע״מ וא.ב.ת.ל. לניהול מסחר בע״מ, לו הסכים רוזולו לחתום הלוואות, יש במתנות נזילים להלוואה.

עוד נטען בכתב האישום, כי רוש העביר מכספה של כל הלוואות לחברות שונות, מבלי שהיו לתן בסמתנות ומבלי לקבל מרוזולו אישור על כך, בסכום כולל של 142 אלף דולר (לפי שער ספטמבר 1983).

רוש נאשם גם בכך שרשם בכתב בסמכי הבנק בקשות הלוואה לפיתן הודעה בל כביכול להעביר את סכומי ההלוואות הללו לחברות השונות, בעוד רוזולו וכל מעלם לא הדו לו לעשות כן.

בהכרעת הדין כתב השופט, ד״ר עודד מודריק, כי ישש שנים לאחר שהגיש כתב האישום יוצא הנאשם מלפני בית המשפט זה זכאי בדין מכל האישומים המיוחסים לו.

עוד קבע השופט, כי יתן את הביטוקים להזעלה זו בעוד ימים אחדים, והביטוקים אלה יראו לדבריו, כי הנאשם נקלע אל בין מסוקים, עלה ביום לוזולו ובכך נפתח שער לפרק חדש.

חולון, בת״ים ורשל״צ ישתתפו במימון פרויקט איילון דרום

מאת בתבנו הכלכלי

עיריות חולון, בת״ים וראשון לציון תשתתפנה בשיעור של 10% כל אחת בכך עלות הקמתו של פרויקט איילון דרום בתחום שלושת הערים, בהמגמה להאיץ את הפרויקט בתחומן.

שר הארצו, אברהם בייגה שוחט, אמר כי השתתפות הרשויות בפרויקטים שבתחומם היא הכרחי להמשך פיתוחם של הכבישים בישראל. בכך יש תרומה גדולה לאיכות הזרים ולרווחת התושבים באזורים אלה.

שר התחבורה, ישראל קיסר, אמר כי לא ייתכן לעצור את העבודות בבתיבי איילון, תוזה הסיבה אשר תהיה. בתיבי איילון הם העורק התחבורתי הראשי של גוש דן ויש להשלים בהם את כל העבודות סוף ככל האפשר. קיסר ציין, כי שיתוף הפעולה עם ראשי הרשויות ראוי להערכה.

סוכם, כי יוזמנה ועדה לפיו כל רשות מקומית תשתתף בשיעור של 10% וכי הפרויקט יכלול כבישים, ניקוז, קידות אקוסטיים וגינון.

עוד סוכם, כי הרשויות תשלמנה גם את חובות העבר וכי הקידות האקוסטיים בכל קטע שייסגל יהיו חלק מהפרויקט ופתיחת הכבישים מותנית בביצוע הקידות האקוסטיים.

אמנון השקעה הכולל לשנים 1995־1997 מוערך בכ־85 מיליון ש״ח. מזה תממן המדינה למעלה מ־60 מיליון ש״ח והיתרה תמומן ע״י הרשויות חולון, בת״ים וראשל״צ בהתאם ע״פי שלוש שנות התקציב 1995־1997.

בשיבוה השתתפה ראש עיריית חולון, מוטי ששון, ראש עיריית בת״ים, יהושע שגיא, ראש עיריית ראשל״צ, מאיר נרגן, מנכ״ל משרד התחבורה, דורון שורר, מנכ״ל נתיבי איילון, דורון בלשה, סגן הממונה על התקציבים באוצר, אבשלום פלבר.

עסקות ב־10.8 מיליון דולר ביריד ״אביב 95״

מאת אמיר רוזנבליט

101 יריות וקטנים גדולים שהגיעו נמכרו בעקבות שלוכת ימי יריד היריות הגדול של באר שבע ״אביב 95״ שנערך בסלון נאות מרבר, בהיקף עסקות הסר תקדים של 10.8 מיליון דולר.

הנתונים פורסמו בסוף השבוע, בסיכום שנערך על ידי מארגני היריד, על פי נתונים שנמסרו על ידי חברות הבנייה שנטלו חלק בירד, בהן שיכון עובדים, תשלה, בני התיבון, ארא, מגדלי רמבים, שיכון ופיתוח, בע.מ. הבשה, נוה שוהם, פרץ ההלוואות, נאות סביר וא.ש הבשה.

בנקביל, נרשמו עסקות עסקות של ארבעת הבנקים המסבנתאות שהשתתפו בירד. מסוגע המשכנתאות נע בין 100 אלף ל־120 אלף ש״ח.

ביריד היריות ״אביב 95״ שאורגן על ידי חברת י. שמיל בע״מ בבאר שבע, ביקרו 1,800 איש. יותר ממחצית הרוכשים הם זוגות צעירים וחברים, שביצלו את המחירים הנוחים והתנאים שניתנו על מרבית החברות, כשהממוצע הנמוך נע בין 88־78 אלף דולר ועד 145 אלף דולר בממוצע הנמוך.

לרוכשים הוצעו ב־30 אתרים משכנתאות השונות של באר שבע.

מנהל סניף בנק צפון אמריקה זוכה לאחר שש שנים

(עדכון). יהושע רוש (49) מפתח תקוה, מנהל סניף בנק צפון אמריקה לשעבר, זוכה אתמול בבית משפט השלום בתל אביב במשפט שהוגש לפני 6 שנים ובו הוא הואשם בגניבה, בזיוף, בהפרת אמונים בכך שאישר הלוואות לחברות בניגוד לתקנות הבנק ודישום כזב במסמכי הבנק.

רוש שימש כמנהל סניף בנק צפון אמריקה בבני ברק, ובמסגרת תפקידו טיפל בתחום הלוואות לחברות מ״קרן למימון משלוחי יצוא״.

רוש הואשם בכך שהטעה את משה רוזולו, בעל בעלים ומורשה חתימה של חברת תבשיטי מל בע״מ, בכך שטען כי לשמואל רוזנברג, מנהל אפתון הנשיות בע״מ, בדק נפרשות בע״מ וא.ב.ת.ל. לניהול מסחר בע״מ, לו הסכים רוזולו לחתום הלוואות, יש במתנות נזילים להלוואה.

עוד נטען בכתב האישום, כי רוש העביר

מדינת ישראל
משרד התעשיה והמסחר
מינהל מרכזי צריכה, ירושלים

יבוא גרעיני פופקורן

במסגרת תכנית היבוא עומד משרד התעשיה והמסחר להוציא רשיונות ליבוא של גרעיני פופקורן בכמויות מוגבלות. זכאים לפנות בבקשות לרשיון מי שייבאו או שהם סיטונאים של קטניות ואגוזים בשנים האחרונות.

היבוא יבוצע עד סוף ספטמבר 1995.

בקשות לרשיונות יבוא יש להגיש לרשות המוסמכת במינהל מרכזי צריכה בירושלים, עד ליום ג׳ כ״ב בסיון התשנ״ה (20.6.95) בשעה 14.00.

לבקשות יש לצרף את המסמכים דלהלן:

(1) בקשה לרשיון יבוא על כמות שאינה עולה על 40 טון.

(2) חשבון פרופורמה.

(3) העתקים מרשימוני יבוא ע״ש חפונה המעידים על עיסוקו של המבקש ביבוא קטניות ואגוזים בשנים האחרונות, או העתק מרשיון מטעם משרד הנעשיה והמסחר לעיסוק בסיטונאות של קטניות ואגוזים. (בין הסיטונאים שלא עסקו ביבוא יחולקו 5 רשיונות לכמויות כפי שיוחלט).

מאחר שהכמות שתישקל לצורך היבוא מוגבלת, שומרת הרשות המוסמכת לעצמה את הזכות לחלק את הרשיונות בכמויות ובאופנים (לרבות הגרלה), כפי שיוחלט.

דבר יום רביעי ט׳ בסיון תשנ״ה 7.6.95

כלכלה וחברה

7

בפגישה עם המנכ״ל לאחר הפגנת העובדים

ח״כ פרץ: העיצומים ברפא״ל יימשכו – אם לא תידחה תחילת הפיטורים

מאת אורי שרון

״מי שמטיל עצה מתקתקת על משא ומתן, שלא יתפלא אם תוטל עצה מהצד השני״, הכריז ח״כ עמיר פרץ, יו״ר האגף לאיגוד מקצועי בהסתדרות, במהלך הפגנה מערעת של כמה מאלפי עובדי רפא״ל, שנערכה אתמול בממעל.

פרץ הודיע, כי ההסתדרות לא תסכים לפיטורי עובדים ״ייזרקו מאות, כאילו מדובר בפיונים על לוח שחמט״. המפגינים נשאו כרזות בנוסח ״פיטורים ברפא״ל – מדיל בסחורה״, ״על הרס רפא״ל נשלם בדם ביבור״. הם קראו למנכ״ל יצחק בת להתפטר. עשרות שוטרים נערכו במקום, אך הסדר נשמר במהלך ההפגנה.

כידוע, רעת השיחות של נציבות שירות המדינה תמכה בהחלטת הנהלת רפא״ל לפטר 350 מעובדי הרשות עד סוף השנה. 300 אחרים, שאינם עובדי מדינה, כבר הודיעו על הסכמתם לפרוש בתנאים מערפים.

לאור ההפגנה נפגשו המנכ״ל בת, ח״כ פרץ, יו״ר ההסתדרות בדיפה בתוך זלץ, ונציגי העובדים לפגישה קצרה. פרץ אמר כי כבר ביקש מרה״מ יצחק רבין לעכב ב־60 יום את תחילת ביצוע הפיטורים, שעל פי החלטת רעת השיחות נועדה ל־15 ביוני. אולם המנכ״ל מסר כי בדיחוי במשרד הביטחון עלה שאינה זו לא תיתנו. בהסתר ביקש ח״כ פרץ את פרק הזמן הזה כדי שבמהלכו יוכל הצדדים להגיע להסכמה על מדרי פרישת העובדים. ״אם לא נגיע להסכמה או תפעל רעת השיחות, אם לא ייתנו לנו 60 ימים, העובדים לא יפסיקו את העיצומים״, הודיע פרץ.

המנכ״ל גת טען כי העיצומים שנוקטים העובדים (לא עובדים שעת נוסעת ולא מרוחים להנהלה על עבודתם) גורמים לרפא״ל נזקים בסיליוני ש״ח. בעיקר התלונן גת על פגיעה בייצוא ואמרתי של רפא״ל.

במהלך הפגישה בין הצדדים ביקש המנכ״ל לקשור את פיטוריהם של 350 העובדים יחד עם מעבר רפא״ל מיחידת סמך של משרד הביטחון לחברה משלמתית. פרץ חלץ התנגדו לכך. ״תחילה נדבר על צמצום במספר העובדים ורק אחר כך נדון על מעמדה של רפא״ל״, אמרו למנכ״ל.

חששות המשקיעים מעלים את ערכו של הדולר

שוקי ההון בעולם / ביל בספי

אתמול הופיעו ביקשים דולרים בשוקי המטבע, בעקבות ירידת המטבע. המטבע האמריקאי עלה לגבי רוב המטבעות החשובים.

המנתחים מסבירים את העלייה בשער הדולר לחזק נסנתנם של המשקיעים למבחר דולרים. רוב הפעילים בשוקי המטבע ממתינים להתפתחויות ולתגובתם של ראשי הבנק המרכזי האמריקאי.

כידוע, הנתונים הכלכליים שפרסמו בתקופה האחרונה מלמדים על האטה בקצב הצמיחה הכלכלית של ארה״ב, ומשום כך יש המדברים על האפשרות ששערי הריבית הדולרים יירדו. אם זה יקרה, הדולר עשוי להיחלש שכן כראיות ההשקעה במטבע של ארה״ב תפחת.

המשקיעים והסוחרים מבקשים לברוק אם יש עוד מדדים כלכליים שליליים האם האאטה המתמנת בקצב הפעילות הכלכלית של ארה״ב משפיעה על הביקוש לאגרות חוב ולמניות. בקיצור, השוקים נמצאים בעמדת המתנה.

מה עשוי לקרות? לדעת מומחים, התפתחויות הכלכליות בארה״ב אינן חייבות בהכרח להשפיע בצורה שלילית על הדולר, משום שהתפשטה האמונה הדולר בכעס שאינו מושפע מהמגמות הכלכליות בארה״ב, אלא בעיקר מהשינויים בשערי הריבית בעולם.

נכון שהמגמות הכלכליות משפיעות על רמת שערי הריבית, אך בינתיים שערי הריבית לא יורדים ואין הזיהמות של הבנק המרכזי האמריקאי למצב הכלכלי של ארה״ב. משום שהכל עדיין לא ברור, הדולר מתחזק.

אתמול העלו הביקושים הדולרים את שער של הדולר לשיא זמני של 1.4215 מארק, 1.1740 פר״ש, 85.40 ינים, 4.9869 פר״צ, ואילו הליירה שטרלינג ירדה ל־1.5853 דולר.

לדעת מומחים, קשה להעריך את המגמות של הדולר בימים הבאים, אולם יש המבדים שריבוזתו תימשך אלא אם כן יתפרסמו מדדים כלכליים שליליים נוספים הנשויים להשפיע על שינוי כלשהו בשערי הריבית הדולרים.

בשוקי ניירות הערך של מערב אירופה היה ביקוש רב למטבע הבריטי. הוא, אבנם נחלש לגבי הדולר, אולם הוחזר בשבועות הקרובים באה בעיקר בשל סיבות פוליטיות ולא כלכליות. היא יצרה מגמה של מחפשי מציאות בקרב אלה המאמינים שערכה של הלירה נמוך מדי.

בלונדון עלתה הלי״ש לרמה של 1.8643 פר״ש, 2.2600 מארק, 135.61 ין, 7.9251 פר״צ, 2,607.00 לירות איטלקיות ר־2.5234 גילדן.

בשוקי ניירות הערך בעולם נמשכו הביקושים למניות אמריקאיות ומדד הראו גונס עלה בשעות הבוקר לשל המסחר ל־4,486.24 נקודות, עלייה חצי יומית של 9.69 נקודות.

גם בשוק אגרות הצב הדולריות נמשכו הביקושים ומחיר אגרת חוב ארוכת טווח של ארה״ב עלה בחצי אחוז ל־115=1/32 נקודות, עלייה חצי יומית של 1/16 נקודות.

בקרב המניות הישראליות בארה״ב היו ביקושים קלים והמדד שלהן עלה ל־130.93 נקודות, עלייה חצי יומית של 0.41 נקודות.

בבורסות החשובות האחרות היו מגמות מעורבות. בברסיניה עליות קלות כפי שהיו בזוב הבורסות האירופיות, ואילו בטוקיו ירידות שערים תלולות יותר: מדד הניקיי ירד ל־15,660.90 נקודות, ירידה שלה 236.40 נקודות.

בשוק הנפט ירידות מחירים קלות בעקבות ביקושים קטנים: מחיר חבית ברנט ירד ל־18.00 דולר, ואילו מחירה של חבית מלטי קל ירד ל־19.08 דולר.

פרויקטים תחבורתיים במרכז הדיונים ברבת־עמון

מאת בתבנו הכלכלי

נושא התחבורה יעמוד במרכז דיוני המזכירות האזורית של קבוצת העבודה לפיתוח מלכלי במזרח התיכון המתקיימים היום ומחר ברבת עמון.

פורום הכיעקב הכמלאבי המרכב מנציגי ישראל, מצרים, ירדן והרשות הפלסטינית, יחלים לעבי ביצוע טקרי תגובה שיוכיחו את הצורך בפיתוח תשתית האזורית. רשת זו תכנה תשפיע על תשתית התחבורה בישראל ובאזור.

בעבור התחבורה מצפים, כי הבנת תגבית אב משותפת של ארצות האזור לפיתוח קווי רכבת משותפים, תקרם השקעה של גופים פיננסיים בינלאומיים לבניתן כביש הכבעה ״עקבי אילת״.

מבחינה התחבורה בעבר, כי אם יבוא המקור התקציבי יחלו בתוך הרגשים מספר העבודות לסלילת הכביש העקבי אילת מעין נספים לבעבר הבבול הקיימים עם ירדן בצפון לאילת.

את נושא התחבורה יבנו במשלחת הרצל בן־יהושע, סגן מנהל אגף תכנון ובלכלה בשרד התחבורה, הרים עילם, סמנכ״ל מע״צ.

שערי קרנות הנאמנות ליום 6.6.95

שם הקרן	מחיר יחידה	מחיר פדיון	שינויים נומינליים: יומי בנקודות	יומי באחוזים	מתחילת השנה באחוזים	מתחילת המדדים באחוזים	מדדי מסוגע
מניות							
אורדיין מניות״	107.35	106.90	–	–	+0.24	+7.17	+1.34
איתן מניות	76.54	75.20	+0.57	+0.76	+0.75	+1.22	+0.23
אילתה מניות	255.24	250.56	+2.89	+1.17	+1.62	−5.59	−1.10
אילת מניות והמידרג	100.80	100.59	+0.32	+0.32	+0.45	−62.10	−17.02
אילנות עמקים	49.26	48.35	+0.83	+1.75	+2.65	−4.94	−0.97
אלקים מניות	791.67	772.96	+6.62	+0.86	+1.90	−0.02	–
אמה	208.60	207.83	+2.19	+1.06	+1.98	−1.31	−0.25
אנקר	616.13	601.43	+6.12	+1.03	+1.50	−1.36	−0.26
אפיקים מניות	190.41	187.90	+2.67	+1.44	+3.11	−7.85	−1.56
אקסלה 36	64.57	63.74	+0.73	+1.16	+1.97	−9.74	−1.95
אקסלה מניות	129.09	127.41	+1.42	+1.13	+1.93	−14.83	−3.04
ארי	231.78	230.85	+2.92	+1.28	+1.90	−1.91	−0.37
אש	556.66	544.40	+8.52	+1.59	+2.60	−6.96	−1.38
אתר	111.50	110.25	+1.46	+1.32	+1.12	+0.74	+0.52
בטוחה מניות	3534.66	3486.54	+34.42	+1.00	+1.00	+0.74	+0.14
בנק	150.16	149.56	+1.06	+0.71	+0.97	−1.14	−0.22
דיסקונט מניות	74.77	73.20	+0.52	+0.72	+0.88	+2.15	+0.41
הראל־לביא מניות הכ	98.19	96.41	–	–	+0.14	−3.35	−0.65
זמיר	584.45	582.31	+6.80	+1.18	+1.87	−3.26	−0.64
יעד	64.30	64.06	+0.28	+0.44	+0.55	−7.75	−1.54
מבט	116.91	116.43	+1.22	+1.06	+1.15	−4.89	−0.96
כללי מניות המידדים	118.78	117.17	+1.32	+1.14	+1.67	+14.21	+2.59
מגדיל	206.01	201.99	+3.71	+1.87	+3.24	−3.99	−0.78
מיטב אפקיות	39.67	39.04	+0.61	+1.32	+1.56	−13.67	−2.79
מיטב מניות	150.13	148.36	+1.54	+1.05	+1.25	−3.43	−0.67
מקעל	66.03	65.47	+0.41	+0.63	+0.82	+2.57	+0.49
מסחר	83.52	82.82	+0.59	+0.72	+0.73	−3.51	−0.68
מרכזיה מניות הבינדים	59.81	55.30	+0.47	+0.86	+2.14	−4.95	−0.97
נילי	723.37	713.26	+7.19	+1.01	+1.65	−2.92	−0.57
סמרטה	62.87	61.68	+1.09	+1.79	+2.73	+2.19	+0.42
עילית קונסרבטיבי	48.33	47.42	+0.46	+0.98	+1.35	−8.26	−1.64
נשואה מניות	289.06	287.21	+2.53	+0.89	+2.35	+0.40	+0.08
עילית מניות הבינדים	104.38	102.83	+0.38	+0.37	+0.69	–	–
עמנה מניות	61.35	61.05	+0.63	+1.04	+1.78	−4.46	−0.87
עדית	96.63	94.89	+1.28	+1.37	+3.41	−5.55	−1.09
עמרה מ	123.82	123.82	–	–	+0.48	+0.53	+0.10
עמרה מניות	154.74	153.61	–	–	+0.18	−11.63	−2.35
עמרה קני	74.97	74.54	–	–	+0.30	−0.45	−0.09
פיא אדם	822.09	807.32	+11.35	+1.43	+1.98	+2.16	+0.41
פיא יזמה	50.18	49.26	+0.55	+1.13	+2.48	−6.55	−1.29
פיא הלוה	784.61	770.26	+8.64	+1.13	+1.87	−1.84	−0.36
פיא בטוחה	530.56	520.94	+6.13	+1.19	+1.79	+3.81	+0.72
פיא בטוח	111.50	110.43	+1.40	+1.28	+2.32	−7.54	−1.50
פסגות בנב לצמיחה	82.23	80.68	+0.96	+1.20	+1.68	−1.88	−0.37
מסמות מניות	525.52	512.21	+6.36	+1.23	+2.23	−1.84	−0.36
פסגות כל	60.78	59.65	+0.66	+1.12	+2.18	+0.42	+0.08
מכזיות מניות	448.43	445.64	+4.97	+1.13	+2.04	+3.06	+0.58
קמיר מניות	70.96	69.89	+0.92	+1.33	+2.11	−1.48	−0.29
קרן יום מניות	56.52	55.52	–	–	+0.95	−17.36	−3.60
רתפרס 90	183.59	176.49	+3.55	+2.05	+2.72	−19.60	−4.11
שרק	653.71	638.78	+9.23	+1.47	+2.48	+1.31	+0.25
תמרה	113.02	112.23	+1.03	+0.93	+1.94	+1.16	+0.22
תשואה־טהר	105.89	103.28	+1.35	+1.33	+1.48	+3.28	+0.62
מניות לפי שיטת מסחר							
אמה	92.25	91.43	+0.91	+1.01	+2.18	−19.20	−4.02
אילנות ביטוח	135.59	134.20	+1.80	+1.36	+2.47	−2.45	−0.48
אלביט אינדוסיה	121.95	119.54	+1.39	+1.32	+3.59	−0.81	−0.16
בל	80.14	79.06	+0.91	+1.16	+1.78	+6.56	+1.23
בזק	1837.26	1816.26	+24.19	+1.35	+2.18	+3.00	+0.57
חברה מרכז מרכב	93.06	92.13	+0.93	+1.03	+1.45	−0.45	−0.09
יוניק	317.02	309.67	+2.25	+0.73	+2.17	−3.78	−0.74
מרכזיה בינלאומים	214.55	214.12	+1.84	+0.87	+1.88	−1.99	−0.39
מגיא	351.94	349.00	+3.20	+0.93	+1.11	+4.59	+0.87
עמיר מרכז	1533.21	1516.90	–	–	+0.61	−4.46	−0.87
עמרה שמוטים	1366.33	1372.30	–	–	+0.41	+2.35	+0.45
פיא בנוחה	667.47	663.47	+8.69	+1.33	+1.97	+7.41	+1.38
פסגות לביטוח	215.36	214.00	+2.27	+1.02	+1.61	+4.30	+0.81
ציון בנאמנים – מרכז	90.10	89.50	+0.87	+0.98	+2.13	−1.57	−0.30
ועד	330.34	294.79	+4.05	+1.39	+2.09	+2.45	+0.47
מניות ענפי							
אדיר תיירות	76.54	74.35	–	–	+1.42	+2.07	+0.40
אחזקות הדרום	185.02	181.15	+2.38	+1.33	+2.66	−8.28	−1.65
אחזקות נפט ונז	127.10	122.48	+1.52	+1.24	+4.73	−23.02	−4.91
אילנות פיננסים	63.77	62.60	+0.95	+1.54	+2.64	−1.09	−0.21
אילנות הכשרות נכ	61.35	60.39	+0.61	+1.02	+1.45	+6.49	+1.22
אלוביץ הנפקות	245.58	240.74	+2.04	+0.86	+1.94	−0.05	−0.01
גיאות	56.49	55.69	+0.91	+1.66	+3.88	−0.02	–
הפניקס	2109.41	2096.36	+26.11	+1.97	+1.26	+6.61	+1.24
הון נלן	67.62	66.37	+1.27	+1.95	+2.16	−1.98	−0.58
יצור מרכז מיוחדים	79.91	78.41	+0.83	+1.08	+1.07	−6.43	−1.27
כיבוש מקרקעין	81.55	80.05	+1.70	+1.34	+4.53	+3.65	+0.86
יחס מלוכה	98.98	97.17	+1.13	+1.18	+2.12	−8.61	−1.72
יחס עיסוקו	69.13	68.00	+0.79	+0.54	+1.91	−1.36	−0.26
לוח היריות	47.95	47.06	+0.05	+0.11	–	−16.44	−3.40
מבטח	269.55	267.29	+2.18	+0.82	+1.57	−4.00	−0.78
מגדל בעיתי	74.01	73.38	+0.73	+1.00	+1.03	+0.16	+0.03
מדר	1129.26	1119.71	+9.45	+0.85	+1.25	+3.54	+0.63
מזון	88.31	87.13	+0.79	+0.91	+2.89	−0.79	−0.15
מבאלבי קבוצה	54.86	53.88	+0.38	+0.71	+2.16	−8.40	−1.67
עבודה יצוא	62.45	61.70	–	–	−0.01	+1.10	+0.21
פיא 2000	61.30	60.93	+0.80	+1.33	+1.96	+6.89	+1.29
פסגות פלוס	65.81	64.58	+0.98	+1.54	+2.48	+3.25	+0.62
צמיחה הקטנה	383.45	381.38	+4.26	+1.08	+1.02	+1.84	+0.81
מניות המעו״ף							
אילנה מעוף	131.73	131.08	+1.51	+1.17	+1.32	+5.12	+0.97
בללי־בטיחות	157.34	155.96	+1.78	+1.15	+1.36	+7.57	+1.41
מר מקוח	134.46	133.61	+1.47	+1.11	+2.73	+4.86	+0.92
מקלה בטיחות	128.34	125.96	+1.58	+1.27	+1.63	+5.39	+1.01
מרמים מעו״ף	138.21	129.97	+1.65	+1.29	+1.84	+7.07	+1.31
עמדה מעוף	137.74	136.72	–	–	+0.15	+3.36	+0.64
פיא מעוף	232.33	229.85	+1.58	+1.53	+1.41	+6.07	+1.14
גמישות							
אג	2099.37	2017.50	+80.44	+1.50	+0.67	−0.87	−0.17
אביבה	1511.99	1484.00	+13.52	+0.92	+2.30	−2.66	−0.52
אגבר	195.21	192.79	+0.42	+0.28	+0.39	+0.32	+0.06
אדמדיין נכסים	78.28	76.48	+0.26	+0.34	+0.54	−10.84	−2.18
אינר נכסים	68.99	67.73	+0.34	+0.50	+0.65	+1.70	+0.21
ארזים נכסים	381.59	374.76	+2.69	+0.72	+1.02	−5.96	−1.17
אלדן 90	179.15	174.84	+1.86	+1.06	+1.86	+4.36	+0.82
אלקבץ נכסים	123.18	121.39	+0.48	+0.40	+1.04	+4.75	+0.90
אלמוגים נכסים	507.15	495.03	–	–	+4.22	−0.42	−0.08
אקוי	177.93	168.51	+2.68	+1.61	+1.06	−1.18	−0.23
אמיקים נכסים	121.11	122.48	+1.39	+1.00	+2.02	−5.63	−1.11
אמבילנו נכסים	100.98	100.53	+0.97	+0.07	+0.33	+0.70	+0.15
אורמה נכסים	68.24	67.91	+0.61	+0.91	+0.91	+0.95	+0.18
בוכן נכסים	191.26	189.46	+1.91	+1.00	−0.20	−0.94	−0.18
מבוחה 30 מליון	130.50	128.73	+1.60	+1.24	+1.10	−2.22	−0.04
מגדלי נכסים	2018.73	1992.26	+44.92	+2.25	+2.72	+2.09	+0.03
מגדלי־רמי נכסים	114.20	111.50	+1.64	+1.47	+2.45	+0.13	+0.47
חברה עוזם נכסים	121.17	118.86	+0.77	+0.65	+1.94	+2.77	+0.56
דולמה	535.28	533.74	+4.84	+0.92	+1.41	–	–
יד אליעזר נכסים	93.12	92.23	+1.75	+0.90	+0.81	−2.21	−0.43
יהודות	2254.50	2220.69	+33.21	+1.52	+1.81	−2.40	−0.47
יל נכסים	74.32	73.57	–	–	+1.23	+3.85	+0.73
מגדל נכסים	958.95	941.28	+7.78	+0.83	+1.37	+3.95	+0.75
מלונות	411.01	406.22	+0.71	+0.18	−0.15	+4.86	+0.92
מרכז	1583.37	1558.76	+19.87	+1.68	+1.47	−2.17	−0.46
מגדון	1429.28	1426.17	+2.46	+0.17	+0.37	+3.12	+0.59
מר דיזנגוף	105.52	104.60	+0.42	+0.40	+0.71	+1.86	+0.36
מיכלי	243.00	240.74	+5.87	+2.44	+1.08	+4.49	+0.89
מרכז מסחרי	1585.53	1570.27	+15.70	+1.01	+1.25	−0.68	−0.13
מיבוא	115.23	114.66	+0.44	+0.50	+1.75	+5.15	+0.97
מטלון	197.12	195.46	+0.56	+0.29	+0.52	+4.48	+0.85
מעונות בטיחות 50	126.51	122.58	+0.69	+0.68	+0.97	+0.75	+0.14
עזה	565.17	562.36	+2.29	+0.41	+0.82	−2.41	−0.47
נד	176.43	176.43	–	–	−1.70	−8.10	−1.61
נוכראת ביטוח	1818.18	1815.95	+11.37	+0.63	+1.49	−0.62	+0.53
נ.מבא ביטוח	80.98	80.50	–	–	+0.60	+1.46	+0.28
סיגל	152.75	148.29	+2.09	+0.96	+1.41	+4.33	+0.82

שם הקרן	מחיר יחידה	מחיר פדיון	שינויים נומינליים: יומי בנקודות	יומי באחוזים	מתחילת השנה באחוזים	מתחילת המדדים באחוזים	מדדי מסוגע
עומר פקן	156.24	155.66	+1.32	+0.86	+0.74	+2.46	+0.47
עידית	2947.80	2

המניה	שער בנקודות	שינוי בנקודות	שינוי ב-%	מחזור בש"ח	מחזור באלפי $	ה/ב בש"ח
א						
אמורה	3726	+55.0	+1.5		+154	
אביב	147.5	+0.5	+0.3		+2939	17179
אביב אג"ח	102.5				-7957	49963
אבן	993				-3965	4565
אבן אביה 1	218					
אבגר 1	3.1	בח			+39553	474005
אברהם	649	+19.0	+3.0		+20897	10084
אברשן אתם 1	34	+7.4	[redacted]		+136130	18798
אבגדות	360	+18.0	[redacted]		+7068	4111
אבגדות אג"ח א	93.5	+2.0	+2.0		+235821	49185
אביני אתם 3	375					3667
אביני אתם	852				-680	2096
אביש	457	+1.0	+0.3		+910	4064
אביטיו אתם א	2.7				-8	8
אגרי	213	בח			-173	530
אדאמקס 1	36.5	ה פ ס ק ת ס ס ח ר				
אדאמקס אגח 2	13.8	ה פ ס ק ת ס ס ח ר				
אדגר 1	151.5				+2805	171504
אדגר אג"ח 2	137	+1.5	+1.0		+87650	54904
אדגר אלבני	101	+0.5	+0.5		+6500	6500
אדגר אלבני אתם א	3.6					
אדגים 1	234				-151	
אדלר 1	176	בח	-9.5	-5.0	-5828	5880
אדלר אתי 1	68	+0.5	+0.5		+1321	17800
אדנים 0.1	393276					
אדקה	184.5					
אדשה אתי 1	20.7	בח			-980	1967
אדגדן	326					
אוגדן אתי 1	1	בח	-28.0	-96.5	-461	
אוהנה	62.5	+0.3		+5831.0	+142	20
אוזרגני שוקי הון	302	בח	-2.0	-0.7	-13001	11000
אוליבקי	701		+55.0	[redacted]	+602	777
אוליבקי אתי 1	39.1				-9535	10815
אוטוטיק	246				-1931	1184
אוניברקל 1	281		-0.5	-1.0	-403	3
אוניברסל	472		+2.0	+9.0	+10000	
אוניברסל אתי 1	30.4	+3.3	[redacted]		+3228	2372
אוניגו אג"ח	5341	-27.0	-0.5	-0.5	-401	351
אוסיף אג"ח א	123.5				+77824	57580
אוסיף אג"ח ב	156	+3.0	+2.0		+18450	850
אוסיף אתי 1	2181	+32.0	+1.5		+3001	1873
אופטימה	166	+7.0	+4.3		+10485	2356
אופיר 1	629	+17.0	+2.8		+29487	8850
אופיר	279	+3.0	+1.0		+27685	36637
אופן מאירובץ	45	בח	-5.0	-10.0	-23639	
אופטיימר	203					1100
אוקטהה	3493				+346	346
אוקי זוק	3434				-182	182
אוקיאה	85.5	+0.0	[redacted]		+9710	2946
אורביס 1	272	+3.0	+1.0		+5034	4675
אורדע מר	1542				-1340	2340
אורדע מר אגח 1	127	-0.5	-0.2		-1673	123
אורדיאן	117	+10.5	[redacted]		+21640	7983
אורנית אגח א	99.5	+1.0	+1.0		+10000	
אורקל	641	+14.0	+2.3		+12488	6980
אורקל אגח 1	2.5	-5.3	[redacted]		-2026	2026
אוריאלי	283	+17.0	[redacted]		+12682	2000
אוריאלי אתי	9.8	+0.3	+2.8		+37751	30404
אורליוב	390				+402	17598
אורמת אג"ח ד	96.5	-0.2			-222457	161034
אורמת אתי 5	424	-4.0	-1.0		-71731	46810
אוריסיס	3923		-60.0	-1.5	-1678	1253
אוסמוס	642				-1000	1000
אסמוד	481	-15.0	-3.0		-1276	1400
אי.טי.אקס	227				-2521	6172
אי.טי.אקס. אג"ח	106.5	+1.0	+1.0		+70000	20000
אי.טי.אקס. אתי 1	4		-1.2		-6407	
איאסאי	615	בח			+20	280
איטונג אג"ח ב	340	בח			+552	4248
איי.אי.אקס	158	+0.3	+0.5		+17432	7606
איכות	411					7730
איכות אתי 1	1	בח			-10221	
איילון בטוח	570	בח	-30.0	-5.0	-9032	3300
איילון גת	393	+31.0	[redacted]		+79822	25648
איילון גת אג"ח	98.5				+21238	50587
איסקו 1	420	+21.0	[redacted]		+39463	8404
איינגל-בנא 1	3145	+121.0			+1487	165
איינגל-בנא 5	2979	+15.0	+0.5		+430	450
איינדקסיבמא	1036					1854
איינרקסמא אגח	58.5				+11256	1340
איתים	152.5	בח	-12.0	-7.2	-7205	1398
איתן ביטוח	347					
איתן ביטוח אג"ח-א	201					500
אל אי אם אם	462		-9.5	-48.0	-22869	1500
אל אי אם אם אגח	72					
אל קניה	425				+2594	3500
אל קניה אג"ח א	119				-116600	158000
אלביט אתי 2	10149	+100.0	+10.0		+472	319
אלבן	180	+1.0	+0.5		+20000	
אלבן אג"ח א	73				-126333	150402
אלדן אתי 1	1	בח			-15067	12487
אלדן 1 מ'	4252	בח			-1400	1352
אלדן-טק	44.9	+0.9	+2.0		+8731	3269
אלה	317				-1200	1200
אלה אגח א'	101	-0.5	-0.5		-52000	45000
אלומיר	164.5	-7.0	-4.0		-6114	5000
אלומיות 1	9495	+94.0	+1.0		+499	196
אלוני 1	190	+2.0	+3.5		+21171	169
אלוני אתי 2	50.5	בח			+1253	2746
אלוני חץ	77.5	-1.0	-1.0		-47999	49286
אלוני חץ אג"ח א	103	+0.5	+0.3		+90000	10000
אלוני חץ אתי 3	1	בח			-403	
אליאנס	956				+934	7154
אליסיק תעש' 77	324	+4.0	+1.3		+17692	23370
אלישב	407	-8.0	-1.0		-4300	1000
אלעד 1	126.5				-21407	21407
אלעד אג"ח ב	91	+1.0	+1.0		+55232	20000
אלעד אג"ח ג	132.5	-1.5	-1.5		-12462	10000
אלעד אתי 3	42.2	-1.6	-3.7		-74482	41052
אלקי צריכה אתי 2	278				-4728	4044
אלקן תעשיות	5660	+111.0	+2.0		+1696	265
אלקטרה 1	7538	-19.0	-0.2		-335	1918
אלקטרה אגח 1	249	-5.0	-2.0		-26828	15017
אלקטרה צריכה	2086	+36.0	+1.8		+7117	8390
אלקטרוניקס ליין	568	+6.0	+1.0		+4052	6698
אלרוב	1340	+33.0	+2.5		+6800	6294
אלרון אתי 2	4977	+191.0	+4.0		+2122	1528
אלרון 1 יד	3614	+114.0	+3.3		+3396	306
אמאיל	415	+12.0	+3.0		+24306	5770
אמיקון	320				-10129	11629
אמנת	1016	+25.0	+2.5		+5868	6293
אמנת אתי 1	532	+12.0	+4.3		+5500	4275
אמנה השקי 0.5	85965				-60	58
אמת מיתשוב	593	בח	+28.0		+40867	12535
אנאמיר	500	+25.0	[redacted]		+3060	1260
אנגל טלמה	8319	בח	+320.0	+4.0	+944	453
אנגל בטיה	433				-32568	45001
אנגל בטיה אג"ח א	122.5	+1.0	+1.0		+60006	6
אנגל מטחר	84.5	+2.5	+3.0		+38893	34960
אנגל מטחר אג"ח	89		+0.3		+10000	-
אנגל מטחר אג"ח ב	46	+0.7	+1.5		+681751	65000
אנגל מטחר אתי 2	28.5				-2	12000
אנליסט	599	בח			-30498	36147
אסיטיני	617				-7945	10613
אסיטיני אג"ח	63.5				-5000	5000
אסיטיני אתי 2	1.5					2680
אסטייד	2580	ה פ ס ק ת ס ס ח ר				
אפאר 1	424	ה פ ס ק ת ס ס ח ר				
אפאר אג"ח א	112.5	ה פ ס ק ת ס ס ח ר				
אפליקום	586	+3.3	+10.0	בח	+1450	1700
אפליקום אתי 1	15	+1.4	[redacted]		+13333	
אפק	280	בח	-4.0	-1.5	-2050	2000
אפריקה נכ"ח 2	512	+47.0	[redacted]		+37399	
אפריקה אתי 7	54663	+3.3	+1721.0		+379	207
אקסודוס	289				-3770	1878
אקסודוס אתי 1	7.3	+0.1	[redacted]		+70310	9023
אקרולוס	1254	בח			+956	2642
אקרשי 1	843				+2054	3973
אקרשי 5	809	+31.0	+4.0		+18030	3880
אקרשי תעש אגח ב	115	+0.5	+0.3		+82524	31750
אר אס אל	451				-2856	12539
אדגוכן 0.8	357	+17.0	[redacted]		+27246	9864
אדריטי	764	+22.0	+3.0		+6878	10000
אדריטי אג"ח א	101					
אדריטי אתי 3	49.2	+4.1	[redacted]		+14172	12169
אורנים 1	180.5	+5.5	+3.0		+31704	18104
אדזמן אג"ח 1	166.5	+1.0	+0.5		+28495	47289
אריה 1	228	בח	+8.0	+3.8	+59558	20059
אריה אג"ח 1	54	+1.5	+3.0		+96000	
אילון	1256	בח	+40.0	+3.3	+24708	12916
ארפל	142		-3.5	-2.2	-53518	27728
איבד דוכ' 0.5	328	תב				12300
אשדודים נכסי	371				+354	404
אשדודים נכסי אג"ח	121.5	בח			-4000	19500
אשדודים תעש'	459					23157
אשדודים תעש אג"ח	131	+0.5	+0.5		+90000	10000
אשיזר	366		+4.0		+5851	6149
אשיזר אג"ח א	85	+1.0	+1.0		+186942	70000
אשמה 1	165.5					
ב						
באמצל	490	בח	-16.0	-3.2	-6802	4986
בוגש	206		-2.0	-1.0	-7734	8311
בוגש אג"ח א	72		+1.0	+1.5	+222490	25066
בוגש אתי	3.6		-0.4	-10.0	-4824	210
בולגו	175.5				+3516	23067
בולגו אג"ח	194					
בולגו-בד	217				-1863	5000
בולגו-בד אג"ח א'	61				-20001	25001
בוגרוב	303	קן	+28.0		-24221	
בוגרוב אתי	15.9	+3.7	[redacted]		+57607	
בוני הכרן	488				-85	285
בוני הכרן אתי' 1	2	-11.0	[redacted]		-24044	2464
בוכן אתי' ב	149.5				-90535	58540
בילו	506					
בילו אג"ח	104	-0.5	-0.5		-1500	1500
ביומר	479	+12.0	+2.5		+4300	300
ביומר אתי 1	11	+2.9	[redacted]		+45909	8658
בינלאומי אתי' 2	1	בח			-39	
בינלאומי מסמכתאות	40069				-11	12
בירי	280				-2930	3951
בירי אתי' 1	61	בח			+1200	1000
בירבן	148.5	בח	+5.5	+4.0	+36435	10715
בירבן אתי'	4.5					93
בית העבר 1	271					4000
בית העבר אג"ח 1	192					33726
בלשן 1	593	תב			+4000	4000
בלשן אתי'	309		-8.0	-2.5	-6605	1701
בלטיין	645				-1690	2690
בלטיין אג"ח א'	72.5				-55688	80308
בלטיין אתי' 2	284	+11.0	+4.0		+9959	3330
בלרון	1468	בח	-7.0	-0.5	-400	300
בטקס	364	בח	-40.0	[redacted]	-84972	
בטעקס אג"ח א	102	+5.0	[redacted]		+267000	10432
בן יקיר בח 1	1527	בח			-3	70
בן יקיר בח אג"ח ב	39.9	-0.1	-0.2		-121480	5
בן יקיר בח אגח א	76	-2.5	-3.0		-153249	
בן יקיר בח אתי' 1	415	+15.0	90.5		+1755	97
בן יקיר בח אתי' ב						500
בנין כ 5	54767	בח	+724.0	+3.3	+18	12
בר	233	-17.0	-7.0		-17620	128
בר אג"ח א	62.5		+0.3		+140000	140000
ברוש 1	217					
ברזיל	107.5				-12610	23000
ברזיל אתי' 1	3.2	+0.2	[redacted]		+41317	8683
ברזיל	121	קן	+11.0	[redacted]	+55323	
בתן 1	2416	+24.0	+1.0		+7715	9832
בתר אתי 1	125		-3.0	-4.0	-4172	
בתר אתי 1	28.5	-1.5	-5.0		-9936	9936
בתרגיל 1	699	+55.0	[redacted]		+23781	14569
בתרבץ אג"ח	124				+10000	10000
בתעד	151.5		-0.2	-0.5	-1494	3533
בתקן	638		+13.0		+18150	9200
ג						
גב-ים 0.1	29198	+360.0	+1.3		+312	135
גב-ים 0.5	29342	+291.0	+1.0		+246	34
גב-ים אג"ח 1	165.5				-66100	57837
גבעות	2				+375114	314285
גולן בוטר	1403	-3.0	-43.0		-2036	336
גלן	711				+1623	5793
גלקס	208	בח	+1.0	+0.5	+5000	4210
גניית	437		+14.0	+3.3	+669	1266
גניית אג"ח א'	289		+1.0	+0.5	+8000	2000
גניית אג"ח ב	110		+1.0		+95737	15900
גניית אג"ח ג	78	בח			-21520	15000
גניית אתי' 1	240					
גניית אתי' 4	96	בח	+10.5		+25335	3960
גיבור סבי	335	בח	+20.0		+19040	7000
גיבור סבי אגח 1	83				+437080	40303
גיבור סבי אתי' 2	230		+11.0		+2038	1655
גיבור סמדרא	177				+26610	25105
גיבור ספורט אגח 1	1	בח			-329490	
גילון מזרח	299					
גילתוק	407		+20.0		+28942	20900
גילתוק אתי'	78					13934
גלבוע עץ	163.5				-7000	9000
גלקוס	102		-1.0		-47708	3170
גלון 1	904		+11.0		+5599	1442
גמא	374				+97	1458
גמא אתי 1	1.7					
גמאוטיק	774		+23.0		+11605	10899
גמביט	116		+3.5		+35753	23506
גן שמואל	320		+6.0		+69453	71401
גן שמואל אתי 2	6.5				-26615	26615
גרפיט	289		-6.0		-7739	8368
גרפיט אתי 1	2.5	בח	-13.7		-154755	28642
גרין	314				+2500	1000
גרינברג	496					
גרינה אגח 1	109.5				-32000	50000
גרינה אתי' 2	82		+2.5		+79656	74654
ד						
דוכן מבטי מ	10635		+0.8		+46	64
[illegible]	10706					230
דובדבן שוק	578		+14.0		+36910	27956
דובדבן שוק אגח א'	93				-10452	23548
דובדבן שוק אגח 2	4					1150
דובדבן שוק אגח 3	295				-1077	416
דולב	110					
דולב אג"ח א'	95.5	+0.5	+0.5		+119998	19402
דומיקאר	371				-1700	2150
דומיקאר אג"ח א	104	בח			-6306	6000
דוניץ	375		+2.3	+0.0	+11485	8093
דוראה	81.5		-0.5	-0.5	-1238	360
דורי הנדסה	124.5	תב	+6.0	[redacted]	+29384	8959
דורי הנדסה אג"ח א	75		+3.0	+2.0	+432807	103063
דורי הנדסה אתי 1	1.2		-4.0		-69600	
דשה 1	925	קן	+84.0	[redacted]	+8040	
די סי אל	647	בח			+477	
דיר	407	בח	+16.0	+4.0	+17586	6514
דיל' הבינייניים	178		+3.0	+1.7	+15000	
דיסקונט מסחר	19027		+509.0	+2.8	+2637	1570
דלק הקמה 1	2.2		+2.3		+1839398	2051712
דלק ת. נפט 1	2488	בח	-13.0	-0.5	-73	140
דלק מערכות	166.5		-1.5	-1.0	-57129	33417
דלק קידוחים	3.3		+0.1	+3.5	+935919	285550
דלתא-גליל 1	1605	בח			-55	2070
דלתא-גליל 3	1593		+31.0	+2.0	+3237	10000
דן	1666				-6701	9251
דן רגש	271	בח	-1.0	-0.5	-5459	6970
דן רגש אג"ח א	111.5		-1.0	-1.0	-10000	
דנאל	1523	בח			+3488	4717
דסל נדש	41.5	קן	+3.8	[redacted]	+296601	
דסל נדש אג"ח 2	44.8		+0.2	+0.5	+552629	64582
דסל נדש אג"ח א'	44.5					20285
דסל נדש אתי' ב	1		+4.8		+30600	
דעבאר 1	2408		+59.0	+2.5	+1497	1152
דעבאר אג"ח	214					37000
דעבאר אג"ח ב	119					
דעבאר סנטר	1732		+38.0	+2.3	+1207	675
דעבאר סנטר אג"ח	102				+32998	8889
דעבאר מיאמבים	4379		+54.0	+1.3	+1894	356
דפוד	149		-0.5	-0.5	-9861	5000
דקל 1	913		+9.0	+1.0	+223	
דקער 1	1212		+30.0	+2.5	+7236	6064
דקער אג"ח	162.5				-10000	10000
דקער אג"ח 2	97.5				-79000	96000
דרסיני	1407		+7.0	+0.5	+245	1355
דרסיני	308		+1.0	+1.5	+10559	5001
דרסיני אגח 2	156.5		+4.5	+3.0	+1058	273
דוגרון 1	2066		+36.0	+1.8	+1147	522
דוגרון אג"ח 1	183.5		+1.5	+0.8	+23700	1300
דדון	1868		-24.0	-1.2	-11311	14211
דדון אג"ח א	128		+0.5	+0.5	+88000	16000
דדיה אינו	246					1987
דולון	185.5		-1.0	-0.5	-49750	14158
דיבר 0.1	151.5	בח			-3552	10000
דיזנגוף 0.1	1341		+39.0	+3.0	+617	436
דיזנגוף 0.5	1097		+45.0	+4.3	+6239	2099
דיזנגוף אתי' 1	101.5	בח	+0.5	+0.3	+124	51
ה						
הדר אדני	496				+908	2207
הדר אדני אתי' 1	10	+1.1	[redacted]		+39020	27736
הדר 1	702				-6936	11537
הדר 5	674					7661
הכשרה ביטוח	83		+4.5		+96459	40132
הכשרה ביטוח אגח א	74		+1.5		+138320	43360
הכשרה ביטוח אגח 2	1		+2.3		+9686	
הכשרת הישוב אגח 5	188.5					94700
הסלים	565		+1.0	+0.3	+11982	7204
הסמטר-הראל 1	1478	בח	+134.0	+2.1	+4230	4350
הסמטר-הראל 5	1380		+123.0	[redacted]	+65920	12170
הסמטר-הראל אגח	204		+5.0	+2.5	+280551	25000
ו						
הלפמן 0.1	73996				-42	58
הלקן	277	בח	-18.0	-6.2	-6032	1300
הלקן אג"ח 1	175					
הראצמוטריקס	92.5	ה פ ס ק ת ס ס ח ר				
הראצמוטריקס אגח 1	2.8	ה פ ס ק ת ס ס ח ר				
הרקיע 1	502	בח	-16.0	-3.0	-9720	3010
הוסלבו אג"ח א	80					82305
הוסלבו אגח ב	1.6		-0.4	-21.3	-141300	100000
הוסלר	597	בח	-18.0	-3.0	-3440	4124
הראל אג"ח	105					
הילי-פדה	519		-16.0	-3.0	-8292	3825
הילמן	108	תב	-0.5	-0.2	-8380	28400
הילמן אג"ח	67.5		+2.0	+3.3	+430548	120000
הלמן תעש 1	370		+16.0		+24134	10000
הלמן תעש 2	284	בח	+14.0		+45598	7440
הרדמן 1	17797				-108	464
הרדמן אתי'	110.5		+0.5	+0.5	+6000	
הרדמן אגח א	133.5		+0.5	+0.5	+21011	28989
הרדמן אתי' 3	6944				100	2.3
ז						
זבלי ציון 1	427		+27.0	[redacted]	+149164	58880
זכיות אג"ח 1	137		+0.5	+0.3	+25257	115000
זכיות אתי' 3	320		+10.0	+3.3	+735	1935
זרדוי	341				-1400	1400
זרדוי אתי 1	10					
זמרת כהן	155.5					
כהן בני אתי' 1	1					
כהן ב.מ	342					
כהן ס.מ אתי'	47					4000
כהן פיתוח 1	435		-1.0	-4.0	-14327	6061
כיתן אג"ח	135.5		+0.5	+0.5	+94000	38603
כלל ישראל 50	7933		+59.0	+0.8	+650	159
כלל ישראל אתי' 3	416				+2352	65373
כלל מחיר 1	8961					395
כלל מחיר אג"ח 1	156				-1	
כלל רשתות 0.1	31444		+465.0	+1.5	+109	282
כלל הכסף אגח 8	186.5				-11397	40079
כמיכל	436		+13.0	+3.0	+13034	5378
כמיכל אתי 1	18.6		+0.6	+3.5	+466	7000
כמיניס	1104		-14.0	-1.2	-8185	7750
כמיניס אתי 1	35.7		+0.7	+2.0	+8900	3066
כנות	302		+10.0	+3.5	+3945	1055
כנרת אתי' 1	83.5		+10.5	+31.6	+31613	17134
כפיות	1321		-3.0	-0.2	-739	2000
כפרים אגח א	78		+2.0	+2.8	+2194	4600
כץ אג"ח	54	ה פ ס ק ת ס ס ח ר				
כץ תעשיות	115	ה פ ס ק ת ס ס ח ר				
כרמל 1	553		+5.0	+1.0	+3808	9004
כרמל ש"ה 3	259					
כתר מ"ה 1 ש"ח	511		+22.0	+4.5	+21488	1166
ל						
לאומי פיסול	52436					
לאומי פיסול אגח	154					
לאומי פיסול אתי' 1	14832		-37.0	-0.2	-83631	171324
לבידי אפי	1462		+76.0		-210	77
לבידי אפי אגח 1	175.5		-1.0	-0.5	+4819	1311
לבידי אפי אגח 2	115		-1.0	-1.0	-30529	2000
לבנה	905		+45.0		-17433	14847
לגו	381				+2354	254
לגו אגח 1	50		+2.3		-9161	9338
לודזיה 0.1	1120				+10273	5209
לודזיה 0.4	1004					251
לוזטה	350.5		-2.5		-354	362
לוזטה אתי' 1	1.6		-0.2		-29600	4176
לוזטה הנילל	56	תב	+0.5		-25937	
לחמה הנילל אגח	73.3	בח	-6.0	-10.0	+2165	3721
לחי	197	בח	-22.0	-7.2	-125442	25000
לחי אג"ח א	76.5		-1.0	-10.0	-11013	
לחי אתי' 1	17.3		+1.9		-269846	95204
לוזיטניה	831	בח			+4975	5150
לוטרי 1	2571		+35.0	+1.3	-109	1200
לחיק בחור	234				+1530	1900
לחיק בחור אג"ח א'	66.5		-0.2		-32646	2646
לחיק הנעל	162		+1.0	+0.5	+498	500
לחיק הנעל אג"ח א	58.5		+1.0		+47500	
ליבר	465		+16.0	+3.5	+12120	3137
ליבר אגח 1	10.4			-0.2	-19894	
מגדל	3726		+55.0	+1.5		
מבוא	147.5		+0.5	+0.3	+2929	17179
מבוא אג"ח	102.5				-7957	49963
מבן	993				-3965	4565
מבן אביה 1	218					
מבגר 1	3.1	בח			+39553	474005
מברשן	649	+19.0	+3.0		+20897	10084
מברשן אתם 1	34	+7.4	[redacted]		+136130	18798
מבדות	360	+18.0	[redacted]		+7068	4111
מבדות אג"ח א	93.5	+2.0	+2.0		+235821	49185
מגיק אתם 3	375					3667
מגיק אתי'	852				-680	2096
מגיש	457	+1.0	+0.3		+910	4064
מגיש אתם א	2.7				-8	8
מגרי	213	בח			-173	530
מדאקס 1	36.5	ה פ ס ק ת ס ס ח ר				
מדאקס אגח 2	13.8	ה פ ס ק ת ס ס ח ר				
מדגר 1	151.5				+2805	171504
מדגר אג"ח 2	137	+1.5	+1.0		+87650	54904
מדגר אלבני	101	+0.5	+0.5		+6500	6500
מדגר אלבני אתם א'	3.6					
מדגים 1	234				-151	
מדלר 1	176	בח	-9.5	-5.0	-5828	5880
מדלר אתי' 1	68	+0.5	+0.5		+1321	17800
מדנים 0.1	393276					
מדקה	184.5					
מדשה אתי' 1	20.7	בח			-980	1967
מדגדן	326					
מגנדן אתי' 1	1	בח	-28.0	-96.5	-461	
מהנה	62.5		+4.3	+5831.0	+142	20
מחזיקי יזמי	302	בח	-2.0	-0.7	-13001	11000
מליבקי	701		+55.0	[redacted]	+602	777
מליבקי אתי' 1	39.1				-9535	10815
מטטיקנ	246				-1931	1184
מניבים 1	281		-1.0	-0.5	-403	3
מניבים אגח	472		+9.0	+2.0	+10000	
מיטל אתי' 1	30.4	+3.3	[redacted]		+3228	2372
מיטרון אג"ח	5341	-27.0	-0.5	-0.5	-401	351
מיטרון אג"ח א	123.5				+77824	57580
מיטרון אג"ח ב	156	+3.0	+2.0		+18450	850
מיטרון אתי' 1	2181	+32.0	+1.5		+3001	1873
מיפטיגנה	166	+7.0	+4.3		+10485	2356
מפיס 1	629	+17.0	+2.8		+29487	8850
מפיר 1	279	+3.0	+1.0		+27685	36637
מופן מאירובץ	45	בח	-5.0	-10.0	-23639	
מוסמיימר	203					1100
מקרטה	3493				+346	346
מקי זוק	3434				-182	182
מקיאה	85.5	+0.0	[redacted]		+9710	2946
מורכיז 1	272	+3.0	+1.0		+5034	4675
מדרע מר	1542				-1340	2340
מורדע מר אגח 1	127	-0.5	-0.2		-1673	123
מדרגיה	117	+10.5	[redacted]		+21640	7983
מורנית אגח א	99.5	+1.0	+1.0		+10000	
מורקל	641	+14.0	+2.3		+12488	6980
מורקל אגח 1	2.5	-5.3	[redacted]		-2026	2026
מוריאלי	283	+17.0	[redacted]		+12682	2000
מוריאלי אתי'	9.8	+0.3	+2.8		+37751	30404
מוריליון	390				+402	17598
מורמת אג"ח ד	96.5	-0.2			-222457	161034
מורמת אתי' 5	424	-4.0	-1.0		-71731	46810
מוריסיס	3923		-60.0	-1.5	-1678	1253
מימוס

מהפכה בשידור חי

מתעוררים למציאות

מידי פז

מישהו של דוד סופו את תוכניתו המצוצות היא אות הסנוניות במהפכים שהם מיטלטלת עכשיו התקשורת. בימים אלה אנו נפרדים מכמה מן השודרים המוכרים של הרדיו. קשה להשוב על שעות הבוקר ברשת ב' בלי קולה של רבקה מיכאלי בקול ישראל, אבל מיכאלי עזבה קול מאזינים גדול ואחר שקולה, כשרונה ופקחותה, היו חלק מסדר היום שלהם.

גל"ץ נאלצת לוותר על שעת הבוקר המשולרית של אלכס אנסקי, המכוכב המפורסם של התחנה, הנאמן לסיגנונו המיוחד ורחי תהפוכות הרייטינג. זה המחיר הכבד ביותר שהתחנה משלמת על לוח המשודרים המדש שלה. במסגרת זכוי השידור המרשים והמבקש אנסקי להקרים את תוכניתו בשעה, וסיבב. לא כולם מבהלת גל"ץ מאשרים מן הוויתור הכואב על שעת הבוקר של אנסקי. זה עלול להיות היומר מסוכן מדי, לדבריהם. אנסקי הוא נכס חשוב מדי.

גל"ץ, שהיתה פעם תחנה רעננה, מלאת חידושי סיגנון שידור שהאמת הבכירה בקול ישראל מיהדה לאמץ או לחקות, דישדשה בשנים האחרונות בקיפאון מראיב. כהתמהמהות מה הלו ראשי התחנה לקלוט את המציאות המרשה: יומו של הישראלי מתחיל מוקדם יותר. הוא שומע רדיו כבר בשש ורוצה להיות מעודכן.

בקול ישראל הרחיבו את מהדורות המרשות ועשו מהפך בסיגנון השידור בעיקר הודות לשתי מגישות חדשות יוסיה: דליה יאירי ושלי יחימוביץ. גל"ץ לא נערכה לכל השינויים האלה אצל המתחרה. הפירסומים המשמים והיחצנים מדברים על "הבמות", כאשר מדובר למעשה באותם שודרים ותיקים ומוכים באותן תוכניות שכסף הכול הוליפו משבצת שידור. תוכנית השידים העברים חזה לשעה ארבע בוקר שוב ישראל הקדם, רדי ברקאי, ששידר אחר הצהריים – חזו היתה המצה גדולה – עבר לבוקר. ועדיין אין לתחנה תשובה הולמת לתוכנית הניוזה הסימפטית של דליה יאירי ול"הכול דיבורים" הקלוטת המצוחדת של שלי יחימוביץ.

מפקד התחנה, משה שלונסקי, סבור שמהפכה כזאת עוד לא היתה בדרום.

דבר היום

גרמניה כן; איראן לא

נצלר גרמניה הלמוט קוהל פתח אתמול את ביקורו הרשמי בישראל בסיור ב"יד ושם" והפגישה עם ראש הממשלה יצחק רבין, שר החוץ שמעון פרס והשרים הכלכליים של ישראל. על־אף שעברו 50 שנה מאז סיום מלחמת העולם השניה, ביקור של קנצלר גרמני בארץ לא היה ולא יהיה לעולם בבחינת עוד ביקור של מנהיג אירופי בישראל. גם המנהיגים הגרמנים וגם המנהיגים הישראלים מרבים לכנות כ"מיוחדים" את יחסי שתי המדינות. המעבר הזה מקודש לחול, מ"יד ושם" לפגישה המדינית כלכלית בלשכת ראש הממשלה, בא להדגיש את הצד הפרגמטי ביחסי שתי המדינות.

גרמניה, גודם מוביל באיחוד האירופי, מבקשת להפוך למדינה מובילה בעולם כולו. גרמניה של 1995 רוצה מקום קבוע במועצת הבישחון של האו"ם, והשפעה פוליטית הרבה יותר גדולה במוקדי הכח המרכזיים בעולם. היא נעזרת במעמדה המרכזי באיחוד האירופי ובכלכלתה המפותחת. המוקד התיכון הוא ישר יכול להיות קרקע פורה לתעשיה הגרמנית המפותחת. זו גם הסיבה שהקנצלר הביא איתו לסיורו במצרים, ירדן, ישראל והרשות הפלסטינית קבוצה גדולה של בכירים בתחומי העסק הגרמניות.

ירושלים מוכנה לסייע לכלכלה הגרמנית לחקוע יותר חוקה יותר במרחב התיכון, כולל בפרוייקטים אחדים עם ירדן, הפלסטינים, המצרים, ובעתיד גם עם סוריה ולבנון. ישראל מקבלת ברכה את המערבות הגרמנית. בתחילך הרב־דודי לשלום. ירושלים מוכנה לעיין מחדש בחלק מהבקשות הגרמניות בתחום המדיניות, אלא שלישראל יש גם הגאים. ובראשונה הגאי האיראני. המשקיע שיתוף הפעולה הרחב כל־כך בין בון לטהראן. לאחר האמבארגו האמריקאי הנוקף על איראן, גרמניה היא היום השותף הכלכלי מספר אחד בעולם כולו של משטר האיטולות. ישראל אינה יכולה לכוף את דעתה על גרמניה, שהיא מעצמה עולמית, ישראל יכולה ללחוץ. היא לוחצת.

איראן של יורשי חומייני היא אייב שחוק על רגלו את השמדת ישראל. היא מנסה לקיים בשילים צפון־קוריאניים, ארוכי־טווח, נשאי ראשי־חץ לא קונבציונליים. היא תומכת בחיזבאללה בדרום לבנון, ובארגונים פרו־מנטליסטיים אחרים. ישראל הבהירה לגרמניה לפני ביקורו של קוהל, הקנצלר שמע את הדברים אתמול וישמע אותם שוב מרבין ביום חמישי, כי שיתוף־הפעולה הכלכלי הגרמני־איראני פוגע במאמצים הכל עולמיים לנטול את הפצצה האיראנית המתקרבת.

הליכוד לאחר משבר לוי

לבן וימני

לוי מזרב

הליכוד מקבל בדיוק את הצביון והצבע שנתניהו בל־כך רצה לתת לו – מפלגה לאומנית, בלתי פשרנית, בעלת גוון חברתי לבן ואופי של "לסה פר"

עם לא כמהנו, נפל דבר לוי קודנו לתוכניתו הגדולה של ביבי נתניהו. לוי, האמון על תרגילי הליכוד על הסף מהימים הטובים של מנחם בגין ויצחק שמיר, לא הפנים את מה שהגדיר בעצמו כ"ליכוד אחר".

לוי אמר לעיתונאים שהקים את המסה שלו בדומה בלפור פינת פיארברג, אותו סופר עברי נפלא ונשכח שכתב את "לאן?", מכיוון שבמצורת זאב "אני לא מכיר אף אחד". לא במקרה. השתלטותו של נתניהו על הליכוד בעקבות נצחונו בבחירות הפנימיות לתפקיד יו"ר התנועה, באה לידי ביטוי קודם־כל בהשתלטות על מוקדי הכוח התנועתיים ובהצבת אנשיו בתפקידי המפתח, כמו מרכז המרכז, יו"ר המרכז והמזכירות.

לוי, שבודד באורח שיטתי ויעיל, הכין ששיטת הבחירות שאומצה שלשום על־ידי מרכז הליכוד מחזה בעצם מתכון לחיסול תומכיו האנשים. עד לרגע האחרון קיווה לוי שנתניהו יסוג מהעניין ויבקש פשרה, הוא לא העריך נכון את התוכנית הגדולה של נתניהו ושיחוק למעשה ישירות לידיו.

לוי נחזר לא לבחירות גם כריתות עד להכרעת הנועה בבמרכז. הוא קיווה שעצם האיום בפילוג, בחנועה הסובלת מסראומה של פלוגים, ועוד עוד מה שנראה כחזרה מובטחת לשלטון, יאלץ את נתניהו לחפש מוצא של פשרה. לוי ביקש בסך־הכל שני דברים – כבוד, והוא קודם־כל איש של כבוד, בניגוד גמור לנתניהו שהוא איש מחושב וקר, והבטחה שכמה מתומכיו הבולטים יזכו להיכנס למקומות ריאליים ברשימת הליכוד לכנסת הבאה.

מאז הכרות העצמאות הסורית ב־1946, ולפי ההנחה המרחיבה – מ־1923, וכי התביעה עליהם היא בשם הכבוד הסורי האי־כבוד שלנו, כי אצל הערבים ואדמה היא כבוד וערך, ואצל היהודים היא רק סחורה, ואנחנו מניחים להכניס אותנו למלכודת הזו.

אנחנו אוכלים, ועוד נאכל, את פרי הבאושים של הנבוטה לחתר על כל "האדמה המצרית הקדושה", עד גרגר האדל האחרון – קדושה הנמשכת לאחוד עד האיום של ספינות המלחמה הבריטיות על השלטון העורכי שנאלץ לסגת ב־1906 אל קו רפיהדאאבה, ולהעביר את סיני לשלטון בריטי. האחריות על כך נופלת בראש וראשונה על מנחם בגין, שהאמין כי תמורת הוויתור על כל סיני (שאיבה "גחלת אבות") הוא יוכה ביהודה ובשומרון, אבל גם על כל אלה שהצביעו בעד הוויתור על כל סיני, כדי להשיג שלום כזה. זהו התקדים לתביעות הסוריות, ומזו לתביעות של הפלסטינים, לסרות כל הבחוחינו על אינסיגה אל הקו הירוק ועל ירושלים הנצחית.

ידוע כי לאמרה מקוש הטלם המדיני את הגבולות, יהיו אנסורדיים ככל שיהיו, בתוך החשש שהתביעות הרבות לשינויים יערערו את כל עדיפות האנדים הזו. אבל הבה נצא ונראה כמה שינויי גבולות התרחשו בכל האת מאז מלחמת העולם השניה עד ימינו, ובימינו מבשר ואולי כראי להזכיר, בהזדמנות זו, כי לגבי גורמים רבים הגבולות המאושרים שלנו הם הגבולות של מדינת ההלוקה מ־1947. גם זה מקודש ומקובל עלינו?

את הבביעה לעקשות הסורית יש לשקול לא רק לפי הדיבה לבאורה של היום – כל הגולן תמורת שלום עם סוריה – וגם לא רק על פי החשש לחרגיז את ארצות־הברית. צריך לחשוב על כל ההשלכה המרחיקות־לכת שיש לנסיגה זו, עדיין בלי לומר מילה על העקירה של יישובי הגולן, דבר שאפילו לא ידמה לעקירת חבל ימית. כאשר אצל הצד השני גודם המן נמרד בערכים של עשרות או מאות שנים, אי־אפשר להתעורר טולו באמצעות שעון עצר.

המרכז, היה זוכה לכבוד ויקר אבל היה מתוסל למעשה פוליטית. גם תומכיו היו נוטשים אותו והוא היה נשאר שבוי של נתניהו, שאם יגיע לשלטון היה, במקרה הטוב, חודק לו עצם שלטונית גדומה וגרוטה.

אבל נתניהו ידע שבהחלטת המרכז לא די וצריך לשלב בה גם השפלה פומבית ודיבורים קשים. וזה בדיוק מה שהוא עשה. כדי למנוע כל חשש לחרטה מצד לוי, נשא נאום שמכרתו אותו – למנוע מלוי שיבה בכבוד. כך תומרן איש ביתי שאן ושר החוץ לשעבר למצב שבו ההחלטה על עזיבת הליכוד אינה כלל בשליטתו. הוא בחרן והליכוד מקבל בדיוק את הצביון והצבע שנתניהו בל־כך רצה לתת לו – תנועה פוליטית ימנית, אנטי הסכמי אוסלו ואנטי הסדר שלום בגולן תמורת ירידה ממנו. מפלגה לאומנית, בלתי פשרנית בעלת גוון חברתי לבן ואופי של "לסה פר".

הליכוד בהנהגתו של נתניהו דומה פתה, עם סילוקם למעשה של לוי ואנשיו מעיירות הפיתוח והשכונות, למפלגת הימנית השמרנית הקלאסית בצפון אמריקה ובאירופה. ראשי הערים של לוי מרימונה, קריית שמונה ובית שאן ודוקים מאוד מהקיצוניות המדינית של נתניהו ותומכיו. המצע החברתי של הליכוד הנרש יהיה רחוק מהשכנות והעיירות לפחות כמו זה של מפלגת העבודה ואולי גם יחור.

קשה להעריך בשלב זה האם הניתוח הפוליטי של נתניהו נכון והאם סילוק לוי רק יועיל לו בבחירות הבאות. בכל מקרה, הניתוח הפוליטי של לוי נכשל ועכשיו אין לו למעשה מנוס אלא להקים תנועה ומפלגה חדשה, סעם כל הרצון הטוב שלו, יהיה לה גוון עדתי וחריף. ייתכן שניסיונו של לוי מבשר תמורה מרחיקת לכת בחיים הפוליטיים של ישראל.

אם וצפון־אפריקאים, ובמיוחד יוצאי מרוקו, היו אלה שהביאו את מנחם בגין לשלטון בישראל בשנת 1977, יתכן מאד שמשלשום בא הקץ לעידן המרוקאי בפוליטיקה הישראלית, והחל עידן ה"דוסים" כקבוצה אתנית המכריעה את מערכות הבחירות בישראל.

תרשב מרייבו נמלט מירי צלף סרבי, אתמול בבית קברות בעיר, דקות ספורות לפני שהחלה לחייבו של אחרת שבחרב בהפגזות. (צילום: אי.פי)

ההסתדרות והאיגודים הפלסטיניים

תסמונת אוסלו

ההסתדרות אינה עומדת בהסכם שחתמה עם האיגודים הפלסטיניים והיא מסבנת בכך את שיתוף הפעולה איתם

אפרים דודי

ולם מסכימים שהיתה כאן פאשלה. שני הצדדים, לשם שינוי. פאשלה גדולה, פאשלות קטנות וכמה פאשלוניות קטנטנות. דבר שהזל בכותנת טובות ומאיים להסתיים בכי רע. הכוונה להסכם שחתמו ההסתדרות ופדרציית האיגודים המקצועיים הפלסטיניים.

ההסכם הזה הושג בעמל רב. במשך שנים טענו ראשי האיגודים שההסתדרות מתנכרת לזכויות העובדים הפלסטינים וראו בה שותפה לא פסיבית לכיבוש. הנהגת ההסתדרות הקדמה, בעקבות לחץ בלתי פוסק של איגודים מקצועיים בחו"ל, החלה בהדרגה לשנות את יחסה. היו פגישות אצל אחמד טיבי, היו מפגשים בחו"ל וקרמו לכך מגעים חשאיים בשכם בתיווך "קרן אברט" של המפלגה הסוציאל־דמוקרטית הגרמנית. עכשיו לוחצים על האיגודים הפלסטיניים – מבית ומחוץ – להשעות את ההסכם.

במשך כל שנות הכיבוש לא גילתה ההסתדרות גריבות לב כלפי העובדים הפלסטינים ואיגודיהם. על עמדתם המתנכרת שילמו גם העובדים הישראלים, ובמטבע קשה. התופעה של שני סוגי עובדים במשק הישראלים – בעלי הזכויות, ההסכמים והאיגודים המקצועיים, ולעומתם הפלסטינים – הנטולים את כל אלה, היא תולדה של עמדת ההסתדרות מאז ראשית ימי הכיבוש. אלא שהלגיטימציה שקיבלה התופעה של "משק אחד, שני סוגי עובדים" פגעה קאמור, בטופו של דבר, בעובדים הישראלים. ככה זה בקפיטליזם: אם אפשר להוריד שכר ולהרע את תנאי העבודה של קבוצה אחת, למה לא לנסות ולעשות כך לאחרות. אם תרצו, הרי לכם מעמד מנצל אחד – הבורגנות הישראלית, מול ציבור עובדים – ישראלים ופלסטינים, שלא הצליחו להתאחד וליצור בסיס משותף לפעולה.

ומאחר שההסתדרות לא גילתה גריבות, לא נותרה לפועלים הפלסטינים ברירה אלא לגלותה בעצמם. וכך נהגו – במשך שנים ארוכות הפרישו 0.9 אחוזים משכרם לקופת ההסתדרות תמורת "הגנה מקצועית". העובדה הזאת בשתבבה מכל אלה שהחרעש בחרשים האחרונים על ההסכם שלפיו מפרישים עובדים 0.9 אחוזים משכרם "דמי חבר", או 0.7 אחוזים "דמי ארגון". אז היתה הגנה מקצועית לפלסטינים? לא היתה.

אם אפשר לוקף משהו לזכות ההגנה החדשה של ההסתדרות הרי זאת העובדה שהפסיקו לשחק את משחק ה"כאילו" במישורים רבים. זה כולל את היחס לאיגודים הפלסטיניים. לא עוד כאילו נפגשים, כאילו מסכימים, כאילו מכירים זה בזה. במרץ האחרון, אחרי רחיות ומחלוקות רבות, חתמו הצדדים על הסכם לשיתוף פעולה. כאן החלה הפאשלה להתגלגל. היא התחילה בקטן: ההסתדרות לא הצליחה להעביר לפלסטינים את מיליוני השקלים שנגבו מהעובדים כ"דמי ארגון". על פי ההסכם, הצדדים אמורים היו להתחלק בהם שווה בשווה.

ההסתדרות העבירה, סך הכל, שניים מתוך שמונה מיליוני השקלים שהתחייבה להעביר. דובריה מנמקים את הפאשלה במצוקתה הכלכלית. אילו היה מדובר רק על עניינים כספיים, ניחא. זאת למרות שהאיגודים בשטחים וקוקים נואשות לכסף לצורך שיקומם וכדי לאפשר את פעילותם כאיגודים מודרניים בחברה ובמשק הפלסטיניים.

אלא שמעבר להסכמים בעלי אופי כלכלי, אמורים היו הצדדים להקים קבוצות עבודה בשורה ארוכה של נושאים, בהם המחלוקת על כספים שגבתה ההסתדרות מהעובדים הפלסטינים מאז 1970, או החלו לגבות את דמי הארגון, ועד להסכמי אוסלו. שום קבוצת עבודה לא הוקמה בינתיים. אחמד ניסינו לברר "מי נתן את ההוראה": האם יש בהסתדרות גורם או אדם מסוים המנסה לחבל בקשרים הנרקמים עם האיגודים הפלסטיניים. מה הופתענו לגלות שאין גורם כזה. כולם, כולל המופקדים על ביצוע ההסכמים, היו בטוחים שפרט לכמה חריקות פה ושם, הענייניים זזים, ש"אמנם יש פיגור בהעברת הכספים, אבל יהיה בסדר".

ואולם, מה שנראה מחזב ארלחורוב כמו פאשלה נתפס במטה האיגודים בשכם כהמשך המדיניות ההסתדרותית הממורתית שצידדה בכיבוש. להסכם הזה יש אויבים ויבים. בבניין ההסתדרות ישובים כחות פוליטיים שמיצגים ודאי יותר מ־80 אחוז מחברי הארגון התומכים בהסכם. בצד הפלסטיני המצב שונה ומורכב יותר.

האיגודים המקצועיים הם הגורם החברתי היחידי בחברה הפלסטינית המחצה קדים פוליטיים. בין פעילי האיגודים יש תומכי פתח, חזיתות השמאל ומפלגת העם (הקומוניסטית לשעבר). רק לכחות האיסלאמיים אין בהם דריסת רגל, אף שבתנאים מסוימים הם מוכנים לשתף פעולה. הפדרציה נמצאת בשליטת הפתח. הפתח ומפלגת העם הם היחידים התומכים בהסכם. כל יתר הגורמים מתנגדים לו. החזיתות אף פירסמו כרוזים נגדה המגדירים אותו "הסכם כניעה". אך גם בתוך הסיעה השלטת של הפתח אין תמימות דעים ממש ביחס אליו. יו"ר הפדרציה, שהר סעד, הוא בין מצדדיו הבולטים, אך סגנו, איש עזה ראסם ביאדר, לא ציוף את חתימתו להסכם. ופועל בהפגנתיות להשעייתו. סעד וביאדר הם מפעיליה הבולטים של תנועת הפתח. אם ברחוב ארלחורוב לא יחליט מישהו לשים קץ לתהליך, כדור השלג ימשיך להתגלגל עד לריסוק ההסכם.

יש חשש שראשי ההסתדרות החליטו להתייחס אל הפלסטינים וחביעותיהם באופן דומה ליחסם של אחיהם הבוגרים סביב שולחן הממשלה: ולחול בתביעותיהם, קשחות יתר, התעלמות מהסכמים, הגרעת מכל – פעולה מתוך אינרציה בלבד. כאילו לא התרחש דבר לפני אוסלו ואחרי חתימת ההסכם. פאשלות קטנות עלולות להפוך לפאשלות גדולות, ובכל מקרה, ביחסי ההסתדרות האיגודים הפלסטיניים אסור שיהיו פאשלות בכלל.

סודים טובים בגולן

לא על שפת הכנרת

את הבניעה לעקשות הסורית יש לשקול לא רק לפי ההישג לבאורה של היום – כל הגולן תמורת שלום – אלא בהתחשב גם בהשלכות המרחיקות לכת שיהיו לנסיגה כזו

עזריה אלון

אם אצטרך להצביע על פיתוי חלקי ממורחו של הגולן, אפילו תמורת שלום קר מאוד – בלי מסחר ותיירות, בלי דגלי ישראל בכיכר התליה בדמשק, בלי מסעות קניה בשוקי סוריה – ייתכן שאצביע בעד. לא מפני שאני חושב שזה צודק, לא מפני שהגולן הוא אדמה סורית קדושה, אלא משום שזה אולי גבול הכוח שלנו להתנגד ללחץ אמריקאי, וזה המחיר שנאלץ לשלם על חלשותנו הפנימית.

אני מקווה כי שום מריאני שפיר אינו מקים עם הסורים אפילו דיון על קווי ה־4 ביוני 1967. לכאורה התבדל ביום לבין הגבול הבינלאומי הוא מדעי: סוריה תובעת את חמת גדר, את רצועת עשרת המטרים בחוף הכנרת, מצפון לעין גב עד שפך הירדן, את הרצועה בחצי 300 מטרים ממזרח לירדן מנשר בנות יעקב עד שפך הירדן לכנרת, את הנגבעת ממזרח לכפר סאלד – תל שאר ותל עזיזאת, את מה שנקרא "רמת הבניאס", שעליה ישב עכשיו קיבוץ שניר.

כל אלה היו כלולים בתחומי ארץ ישראל המנדטורית, והסורים השתלטו עליהם במהלך מלחמת הקוממיות, או לאחריה (חמת גדר, שממשלת ישראל החליטה שלא להגן עליה, בניגוד לחלל מוסילה, מצפון לאלמגור, שגם עליו ניסו הסורים להשתלט בשנות ה־50, והרחיב ממנו לאחר קרב). יתכה כל אחד להבין מה משמעות השליטה הסורית על חוף הירדן, או על רבע מחוף הכנרת, לרוחות המים הטריטוריאליים, שהם רבע הים. האם מוכן מישהו לשלם גם את זאת במסגרת "שחיר השלום", שאין ממנו מפלט, כביכול?

אם אצטרך להצביע על נסיגה כוללת מן הגולן, בין אם לקווי גבולות המנדט (כפי רצונם של כמה נדיבים משלנו) ובין (כפי רצונם של כמה נדיבים משלנו) ובין שיהיה זה לקווי ה־4 ביוני 1967, לפי הוראיה הסורית, ולו גם תמורת שלום מלא על כל סממניו – אני משער שאצביע נגד. אני מודע למסקנות הנובעות מכך, הן כלפי פנים

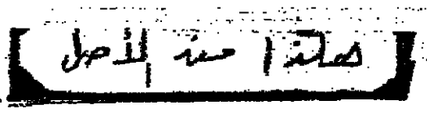

הקמפיין לחיבור חברתי בישראל

מה בין מורה ובין קוקה־קולה

אני כהן־גזור

משרד החינוך עוד לא שמע בגראה על כך שבבוד, סמכות ומעמד לא נותנים ולא מקבלים

י סעד לא יודע מה בין המשקה הפופולרי קוקה־קולה ובין המורה. יקשיב למסע ההצגות המופק בממון רב עלידי מערך הדיבור, הערבות והספורט. סוף סוף יש למורה קצת נחת. איך לא הסכו על הפתרון הבפלא הזה, במקום ניסיון הנפל שבא להגליל עליה שהיא חייבת להתחלב, בשקן 120 דקות כל שבוע, כדי לשפר את בעמדה. סוף סוף גילה המשרד שלחות בורה, זה כבר דבר נפלא כל מה שהיה הסר כדי שהכל ישתבבו באמת הרשה זו הוא רק "קמפיין" לשיפור הדמיון.

צריך היה לכים סוף לדעות הקדומות על המורה הבהיהה את המקצוע בשל ריבוי הדפסות וביקור סעות העבודה עכשיו הכל יידעו שהמורים "עובדים, משקיעים ומעצבים". הקמפיין מזכיר לכל מי ששכח "לבי תעודה, לבי הכרכה", כפי שכתוב בכרזה "בכל חור צומחים לנו מכבים הרשים, מנוחים חרשים, אלה שנבוד בעתיד לעבוד בראשנו... בכל חור אנו חיים ומדה מיהחת לתורים שלנו... שעומדים, משקיעים ומעצבים את הדור החדש". רק מודגים וצריכים יקשו ושאלה לאילו מכבים ואילו נבחרים הכוונה: אולי בבם שני בגלריה הכוכבים הנבחרים שלנו תגלה שאין על מה לומר תודה, בלשון הנעמה? ואם נבוא מכבים נבחרים ראייה, מבחם רוצה משרד החינוך לקבוע את המהם של המורים, הם מה שהם, על אף בית הספר ולמורות המורים.

ואם כבר מתחרים בגרות, כי ייקח על עצמו את מרבדי הגנאי על הנכשלים, על תחושת הדיכאון, על הבריחה אל ארגיהיהאלים הסר רסן שכמוהו מיאוס מכל עבר של אנשיות, על האלימות הפשה בכל שדות בוגרי־בית הספר ובלל מכבים הבחרים, על עליית רמת האלכוהול וחדירת רמה הסולידיות?

בחולדי המסע בחדאי סומכים על כך שמסע פרסום לא מיועד לדיון רציני בסוגיה, עניינו של הפרסום הוא לא ההחות אלא העטיפה. החשוב הוא ליצור צירופים חיובים בתפיסתו של הציבור, בדומה לצירוף של "יושר" ו"דפל", "קוקה־קולה" ו"טעם הדים". יש עובדות מרעיות ויש עובדות פרסומיות. תוארו לעצמכם שבשני מיליון ש"ח יצליח משרד החינוך להדביק, הדבקה עמידה, את המוסג "מעמד מכובד" למונח "מורה".

בגראה שמשרד החינוך עוד לא שמע על כך שכבוד, סמכות ומעמד לא נותנים ולא מקבלים. המעמד הוא לא רק עניין של תרמית, השתקפות של הדעה התפסת בחחת בציבור כאן ועכשיו. המעמד הוא גם ובעיקר ביטוי של החחת האנטימית הנרקמת בין האדם לעצמיותו. אם נוסיף לכך שני היבטים חשובים, נוכל להבין עד כמה מסע הפרסום הנוכחי הוא מעשה סרק, אם לא מעין מעשה קונדס של יחמיה ראשון, ספרות המחקר מראה שתרמית המורה בעיני המורים עצמם ירודה יותר, משמעותית, מתרמית זו בעיני הציבור הרחב שנית, הכל יודעים שקשה מאוד לכבד אדם אשר אינו מכבד את עצמו, וכל ניסיון לוקף את קומתו של איש על־ידי פיגומים מבחוץ לא יעלה יפה, כל עוד לא תתהלא הדרעה, במאמציו שלו, בחוש שידרה בשלו.

מעמדו של אדם הוא פועל יוצא מתחושתו הפנימית שנוכחתו במקום הוא לא רק לגיטימית אלא שהיא חיונית למימוש הייעד שלשמו הוא שם. מעט מורים משוכנעים, שיכבע אישי עמוק, שמעשיהם בכיתה הם חשובים, תורמים ומצטברים. בעיקרל האופף את חיינו, עם קקופוניה של קולות המכונה בטעות פולוליים, בכל ראשית שנת לימודים נמצא המורה פחות בכוח בעצמו, כשמולו מחוור חוש המגיע – עלי־פי עדות המורות עצמן – עם הרגל־התנהגות קשים יותר ומוטיבציה ללמוד ולהשקיע דלים יותר. האם יהיה בכוחה של הקמפיין לשנות מצב עניינים זה?

כמה מורים יכולים לענות מיד ובאופן ישיר על השאלה העולה מן המעמקים: מה, לכל הרוחות, אני עושה פה, בפרוזדור הזה, בכיתה הזאת? מהי הצדקה לכלות את זמני ואת זמנם של התלמידים בליבוד תומר זה דווקא? ולא מרחבי בכתן תשובה למפקח, להורה או לתלמיד. מרחבי בתשובה שהמורה חייב לתת לעצמו.

המורים היודעים לענות ומבינים היטב את משמעות תשובתם חשים בחוראי ברסס של הלמידה המשמעותית, במעמדה של בשייתם והדינוכית ובמעמדם האישי שהוא פועל יוצא מכך. למורים אלה הקמפיין הוא לא רק מעשה מיותר ובזבזני אלא צער מביש ומבזה. לאלה שלא יודעים אפילו לשאול, היא לא יותר, במקרה הטוב, מזר דיקטין ריי־נוד המסיחים את הדעת, לרגע, מאתגר הקיום היומיומי על תקוחיו ומצוקותיו.

אבל הסגידה לטיפול המבהלי שידה וקיימת. אם השבחת המורה עלי־ידי טיפול מרוכז בהשתלמות הבית־ספרית (ו"ל) לא תצליחה, אולי יעלה בידי שוליית הקוסם הבירוקרטי, לפחות, לעצב עטיפה סטגנית ומשכבת? הרי בעידן שבו הכל מוכרע עלי־ידי כוחות השוק, מסע אגרסיבי לשיווק של יותר מ־100,000 מורים בשני מיליון ש"ח הוו מחיר לא יקר.

ד"ר אני כהן־גזור הוא מרצה לפילוסופיה של החינוך בבית ברל

הליכוד חף מכל אידיאולוגיה

המהלך ההתנגשות בין ביבי נתניהו לדוד לוי, השמעה פעמים אחדות אמירת האנכונון ה״חכמה״ כי ״אין זה סכסוך אידיאולוגי״ או ״מחלוקת אידיאולוגית״ וכו׳. מוחאי שלא באידיאולוגיה עסקינן, כי בעצם הליכוד חף מכל אידיאולוגיה. פעם הם דיברו על ״ארץ ישראל השלמה״, אך כיום ברור גם להם, בלי להודות בכך בפומבי, כי זו מפלצת מדינית וחברתית, שתידמה לבוסניה.

לפני שנים אחדות הם אמרו כי ״עזה היא חלק בלתי־נפרד מארץ־ישראל״, אך היום אין להם ענין במחנה הפליטים הצנוק הזה.

יום יבוא הם יביעו כי גם ההשתלטות על הגדה המערבית ושלטון הביבי על יותר ממיליון פלסטינים הישובים בה, הוא דבר חסר תחולת. בינתיים, פה ושם הם עדיין מקשקשים דבר מה על יהודה ושומרון, בבחי ליצוד מראית עין של דבקותם ב״אידיאולוגיית ארץ ישראל השלמה״.

למעשה רעיון ארץ ישראל השלמה היה תיאוריה של קבוצת מיעוט – תנועת החירות, שגולגל לתוך גוף״ל והליכוד, אך בהיחזו אושפיה בלבד, דבר ההולך ומתברר היום עוד יותר, לנוכח קיומו וקימומו של עם פלסטיני של יותר משני מיליון איש (בעזה ובגדה) – מבינים מרבית מנהיגי הליכוד, כי זהו רעיון שלא ניתן ליישמו.

משה חן, תל־אביב

גוברת מגמת השתלבות ערביי ישראל בחברה ובמדינה

החלטתה של התנועה האיסלמית בישראל להתיר לאנשיה להשתתף בבחירות לכנסת (והחלטה שנתקבלה לאחר התלבטות ממושכת) היא, לפי דעתי, שלב נוסף בתהליך ההשתלבותם של ערביי ישראל בחברה הישראלית.

דומני שתהליך זה צבר תאוצה מרהימה מאז חתימת הסכם העקרונות עם הפלסטינים, ושראו היה ללא ספק ביום הצבעות האחרון, כאשר אחוז אדיר מאזרחי ישראל הערבים הניף את דגלי המדינה, וביטא, בסקר רחב היקף, נכונות ללא תקדים להתגייס לצה״ל או לשירות לאומי אחר.

מכאן שהצטרפותה של התנועה האיסלמית לחיים הפוליטיים בישראל (גם אם לא במסגרת של מפלגה) איננה, כפי שקובע הימין הלאומני, ״אירוע מסוכן העלול להגדיל את מספר נציגי אש״ף בכנסת״, כי אם אירוע הסמוי המסמל הכרה מצד תנועה מוסלמית־דתית במדינת ישראל, ושאיפה להשתלב בחייה ובמוסדותיה.

כעת יש לקוות כי הציבור הישראלי, שהפגין באותו סקר סלידה וחשש מערביי ישראל, יעבור גם הוא תהליך עמוק של קבלת האזרחים הערבים כחלק אינטגרלי מהחברה הישראלית. אני סובר כי מתפקידה של ההנהגה להוביל מגמה שכזו, הן על־ידי צעדים מעשיים של שיחזון ואפילו אפליה מתקנת מצד משרדי הממשלה כלפי היישובים הערביים, והן על־ידי צעדים פוליטיים, כדוגמת צירוף שר ערבי לממשלה.

כך ייעשה צעד נוסף בדרך לדו־קיום יהודי־מוסלמי וישראלי־ערבי במזרח־התיכון בכלל, ובמדינת ישראל בפרט.

עמירם גיל, גבעתיים

עיקר ותפל בזכרנו את משה שרת, במלאת 30 שנה למותו

רשימתו של רפאל בש על משה שרת שכותרתה ״ראליסט, איש מוסר ומחנך״ (״דבר״ ה־31 במאי), מה צר, שלא קלעה למטרה.

קורם כל, משה שרת מת בז׳ בתמוז. מדוע פורסמה הרשימה בב׳ בסיון? מה הבהילות? כלום המסורת היהודית גורסת הקדמת יום השנה למות אדם בחודש תמיז?

שנית, וזה העיקר, כמיטב המסורת במקומותינו, עקפה הרשימה את העיקר, התעלמה והתחמקה מהאתגרים האנליטיים, הפוליטיים־הסטוריים המתחייבים מהעלאת זכרו של איש מקץ שלושים שנה למותו ומקץ ארבעים שנה להדחתו מהזירה המדינית של ישראל. תחת זאת התמקד המחבר למרבה הנוחות בכמה מהתיבטים הידועים והמוכרים, אם גם חשובים, של אישיותו. חוששני, שאיש מקוראי רשימתו של רפאל בש לא למד דבר חדש, לא התעורר לתהות על חידתו של משה שרת, לא חש שמץ סקרנות לעקוב אחר הסדרגיה של עליתו ונפילתו – והיתה למשה שרת עליה כשם שהיתה לו נפילה.

כן, כמובן, משה שרת היה איש טוב ונחמד, אציל נפש ואיש מוסר וכיוצא באלה מידות תרומיות. אבל היא הנותנת: שהרי אם כל כך טוב, מדוע כל כך רע?

אם אכן משה שרת היה ככה וככה וככה – מדוע הוא הודח מן הממשלה? אם הוא היה ככה וככה וככה – מדוע שמו לא ייזכר ולא ייפקד כסמל לאומי בשום נאום של מנהיג בימינו? אם הוא היה ככה וככה וככה – מדוע עד היום, כשכבר מזכירים את שמו, נעשה הדיבר תמיד בלווית התואר ״הסוכן״? אם הוא היה ככה וככה וככה, כיצד קרה שגיבורי תוליך השלום של ימינו אינם מעלים על נס את מאמצי־הוא, בשעתו – אחד ויחיד נגד כל הממסד הבטחוני בראשות בן גוריון־לבון־דיין־פרס ארירי הכוח והמשאבים – למתן את הסכסוך תוך להסלימו, לנהלו תוך לדרדרו, ובתוך כך לחסוך אלפי קרבנות שוא משני עברי החזית?

מכל אלה וכיוצא באלה נח היה מאר לרפאל בש להתעלם, שהרי אחרת היתה מצטיירת תמונה קצת שונה מהאידיליה התביבה שצייר סביב משה שרת, תמונה עזת צבעים, שלא היתה יכולה שלא לכפות על רואיה הרהורים, תהיות וערעורים על מוסכמות למיניהן.

אבל ביניתי לבין עצמנו, מה רע בתהיות ובערעורים? מה רע בחיפוש שורשי המכשלות, הטעויות והמחדלים ההסטוריים, שאולי אפשר להתחקות אחריהם תוך כדונה כנו, אולי גם מכאיבה – מה ישר – של התפוכות הגורל המדיני של משה שרת?

כלום נבצר מרפאל בש, מזכיר מפא״י בימי הדחתו של שרת מן הממשלה, להעלות ולהוסיף מידע ראשוני למבלול היחסים המורכבים שבין שרת ובן־גוריון, בין שרת ו״חבריו״ בממשלה, שאצו לממש את תכתיבי בן־גוריון, ולימים, כאשר אליהם כלתה הדעה, עשו יד אחת להדיחו? כלום נבצר ממנו לדון במשמעות מרחיקת הלכת של ״פרשת גבעת חיים״, שבעקבותיה חדל משה שרת לדבר עם בן־גוריון? ועל מה ולמה לא ציין, כי בסופו של חשבון נפרע משה שרת בלי פחד מדוד בן־גוריון בנאומו ההסטורי ״על כסא הגלגלים״?

ומדוע התעלם רפאל בש ברשימת הזכרון מהעובדה הלא בלתי־חשובה, שמשה שרת כתב יומן אישי במשך כ־4 שנים (1953־1957) ושהיומן הזה פורסם במלואו, בלי שמץ צנזורה, והפך לתעודת המקור החשובה ביותר לחוקרי עשור ה־50? כלום יומן זה, על חשיבותו ההסטורית, האישית והספרותית, אינו ראוי להיזכר מקץ 30 שנה חסר תודש כמגלם את מורשתו המוסרית והמדינית של האישי? אתמהה!

יעקב שרת, תל אביב
העמותה להנצחת מורשת משה שרת

לח״כ חגי מרום: נדרש דיון רציני ומעמיק על ייעודו ועתידו של הקיבוץ

לח״כ חגי מרום: לפני זמן לא רב, במועצת רביבים, נלחמנו יחדיו על שמירת קיומן של תנועות הנוער המחוברות לתק״ם. איזכור זה בא לנער זכרון של נאמנות לערכי תנועת העבודה, שעמדו להתחסל. ועתה אתה בא בהצעה של הכרה דהיוהה ברבר הנוגד את עקרונות התנועה, לפחות עד היום.

זה שהכל מתפורר (עם רחוות העיתים) איננו עושה את העקרונות לפסולים (ואף סמאים), שיש לשנותם כברדך־אגב. איני רוצה להטיל ספק בכוונות הטהורות שלך, כפי שהסברת אותם: ״צער זה בא לחזק את הקיבוץ ולא להרסו״. במה? כי בכך אתה מאמין, כבראה: הקיבוץ יסתגל יותר למציאות העכשווית, ויתחזק, וכן יחדש החבר יותר בטחון ולעת מצוא.

אשרי המאמין: הצעתי לך ולכל אלה שאצה להם הדרך לחיסול הקיבוץ הבודד, ועימו את התנועה הקיבוצית כולה – לדרוש ועדת תנועה ולבקש בה להבהיר מחדש את מטרת הקיבוץ, את ייעודו בחברה הישראלית, את מקומו במרקם הלאומי, את מקומו בעולם המחשבה המתקדמת.

כי הקיבוץ איננו רק תופעה בעלת הד מקומי־בלעדי: רעיון הקיבוץ חובק את עולם ההגות האנושית הרחבה ביותר. אם לאחר עיון ודיון ממצה ככל הנאמר, ייקבע כי מעתה יסודות הקיבוץ הן אלה ואלה (החדשות), רק אז תוכל להעביר את הצעתך בדרך חוקית. תולדי דסתרי – לא הולך. הכל נראה ״יפה״ לשעה, אך מאד לא יפה לדורות.

מיכאל בהט, כפר בלום

★ מכתבים למדור ניתן לשלוח לפקס׳ 03־294783, או לת״ד 199 תל־אביב (מיקוד 61001).

בלהה דבורי

45 לבניני האומה

בארבעים וחמש שנות פעילות מרכז הקונגרסים בירושלים לא נראה מחזה כמו זה שהתרחש בשבוע שעבר – מאות מחמנים, בהם אישי ציבור ובכירי המשק והכלכלה התארחו בארץ המיוחד שציין 45 שנה לבניני האומה וחגוכת ״אולם טדי״, גדול אולמות הכינוסים בישראל (2,600 מ״ר).

האולם הענק שבנייתו השלמה לאחרונה איפשר במיתקניו המשוכללים עריכת סעודה לאלף מחמנים אורחים בניצחו של השף שלום קדוש. לרגל הארוע הופקה תכנית מיוחדת בה השתתפו שחקנים בתלבושות רומיות, סוסים, פירוטכניקה של תאורה, קול ורקדנים. את הערב הנחתה יונה אליאן ובין המברכים היו שר התיירות עוזי ברעם, ראש עירית ירושלים אהוד אולמרט, יו״ר הסוכנות היהודית אברהם בורג ואורח הכבוד מרי קולק.

סטראדיבאריוס, 1728

מוסיקאית צעירה אחרת שתניע מחר ארצה היא קתרין צז, (25), אורחת התזמורת הסימפונית חיפה בסדרת הקונצרטים הקרובה, שתנגן בכנור סטראדיבאריוס משנת 1728.

צ׳ו, ממוצא קוריאני, תגבן את הקונצרט לכינור מאת דבוז׳אק, קתרין צ׳ו החלה לנגן בכינור בגיל ארבע. את הקריירה שלה כסולנית החלה בגיל 11.

על אף גילה הצעיר הופיעה עם התזמורות החשובות בעולם באירופה, במזרח הרחוק ובצפון אמריקה. כן הופיעה ברסיטלים ובפסטיבלים חשובים וזכתה למילגות רבות.

שגרירים בעבודה

תעודות גמר לבוגרי הקורס לחודעי עובדים העניקה בשבוע שעבר מועצת תל אביב יפו לעשרות חברי ועדי עובדים מתע״ש, שיכון ופיתוח, כלל, מבטחים, רשות הדואר, מקורות, רשת עמל ועוד.

מזכר ההסתדרות במרחב תל אביב יפו, גרשון גלמן, אמר בטקס: ״דוגקא על רקע הסלטלה שההסתדרות עובדת, יש חשיבות רבה לחיזוק מעמד ועד העובדים. אתם שגרירים של ההסתדרות במקומות העבודה״.

בין הנושאים שנילמדו בקורס: דיני עבודה, פסיכולוגיה תעשיתית, סדרי שלטון ומשפט, תקשורת המונים, תדגול ניהול משא ומתן, מערכת הפנסיה הביטוח הלאומי ועוד.

בתצלום (מימין לשמאל): יעקב חזן, גרשון גלמן, שמוליק מזרחי והאורח הדר

נשיאות מתחלפות

החל מראשית החודש מחליפה הינדה גרוס את אורה סלע בתפקיד נשיאת אירגון נשי הדסה ישראל.

אורה סלע מסיימת קדנציה בת שלוש שנות פעילות ענפה. הינדה גרוס, שהיתה סגניתה ומתגברת ותיקה באירגון היתה יו״ר לעניני תיירות במועצת הדסה בישראל.

גרוס עלתה ארצה מארה״ב בשנת 1957 והצטרפה לקיבוץ סוללים. כיום היא חברת המושב השיתופי נוה אילן הסמוך לירושלים ומנהלת את מרכז האמנות בנוה אילן. בתפקידה זה משלבת גרוס גם פעילות חינוכית יצירתית באזור הרי יהודה ונמנית על מייסדי הקואליציה הישראלית למלחמה בסרטן.

מתאזנים ב״מאזניים״

הסופרת הדרית זילברמן והמשוררת ציפי שחרור נבחרו השבוע ברוב קולות כעורכות כתב העת הרשמי של אגודת הסופרים העברים במדינה – ״מאזניים״.

את כתב העת יסד לפני 75 שנה משוררנו הלאומי חיים נחמן ביאליק, ומאז היו עורכיו גברים בלבד, מטובי הסופרים והמשוררים ביניהם משה שמיר, ב.מיכלי, זימי פתוי חיים פסח ועוד.

במשך שנות קיומו של העתון הנהג הוא לבחור שני עורכים העושים עבודתם יחדיו, למשך שנתיים עד ארבע שנים. חישוב פשוט אומר שכמעט מאה גברים ערכו עד כה את כתב העת.

קתרין צז. על כנפי המוסיקה ברחבי העולם

הינדה גרוס (מימין) ואורה סלע. נשיאות מעולות

מהופעה של זמר כלשהו במתנ״ס השכונתי״, שאל שקולניק וסיים ״על איכות הסביבה במדינתנו הצפופה עד כדי יאוש, אסור לנו להמר״.

(אדי שרון)

סניף דואר ידידותי

רשות הדואר קיבלה את אות ״ישראל היפה״ של המועצה לישראל יפה על מהפיכת העיצוב בסניפי הדואר, כולל שיפור החזות האסתטית של הסניפים והפיכתם לידידותיים לאדם.

בטקס הגיבי הענק נשיא המדינה עזר ויצמן תנשאת המועצה לישראל יפה אורה הרצוג את אות ישראל יפה לעמוס מר חיים, יו״ר מועצת רשות הדואר, רן לוין, מנכ״ל רשות הדואר ולאדריכלית רט שיין, הממונה על תכנון ועיצוב ברשות הדואר המלווה את המהפיכה העיצובית מאז הקמת הרשות בשנת 1987.

מתחילים להתאזן ב״מאזניים״

הסופרת הדרית זילברמן והמשוררת ציפי שחרור נבחרו השבוע ברוב קולות כעורכות כתב העת הרשמי של אגודת הסופרים העברים במדינה – ״מאזניים״.

את כתב העת יסד לפני 75 שנה משוררנו הלאומי חיים נחמן ביאליק, ומאז היו עורכיו גברים בלבד, מטובי הסופרים והמשוררים ביניהם משה שמיר, ב.מיכלי, זימי פתוי חיים פסח ועוד.

במשך שנות קיומו של העתון הנהג הוא לבחור שני עורכים העושים עבודתם יחדיו, למשך שנתיים עד ארבע שנים. חישוב פשוט אומר שכמעט מאה גברים ערכו עד כה את כתב העת.

ספורטאית וזוללת

הג׳ודאית האולימפית, יעל ארדן והספורטאים אסף ברנע וענת לרנר, מנחי תוכנית הטלוויזיה ״ספורטיבי״ בערוץ 2, הכינו עצמם לתוכנית סוף השנה, כשהם מציגים תוצרות ספורטיביות מיוחדות ומצחיקות, וביניהן – תחרות זלילת פסטה. הספורטאים היו צריכים להראות מיהו הוריו ביותר בחיסול צלחת פסטה דשנה. התחרות נערכה במסעדה האיטלקית ״פביו״ ברמת אביב ובמקום הראשון זכתה יעל ארד.

(אילה זמרוני)

מנירנברג לרעננה

מחר תקיים התזמורת הסימפונית רעננה קונצרט מיוחד לציון חמישים שנה לסיום מלחמת העולם השנייה, לביצועו של הרמן הרשובריץ מגרמניה, בהשתתפות מקהלת בר־סנס לורנס, מנירנברג המונה מאה זמרים.

בתכניתו: ברהמס, רקויאם, תזמורת סולנים ומקהלה.

הקונצרט יתקיים באולם מופת ברעננה ובמוצאי שבת הקרובה בבית גבריאל על תוף הכנרת.

לאחרונה חומנה התזמורת לסיור קונצרטים בגרמניה, בסימן חמישים שנה לסיום המלחמה.

בארץ מיוחד לציון יום כניעת גרמניה, שחל בחודש שעבר, הופיעה התזמורת לצד תזמורות ומקהלות מכל העולם. הקהל אהב את התזמורת הסימפונית רעננה אך היו גם אחרים שחוליטו להפגין בטעה שנמאס להם לחוש אשמים. הדבר בא לידי ביטוי גם בהשחתת מדרעות הפרסומת של התזמורת הישראלית.

פונדקאות מסוג אחר

קליפ חדש לשיר ״בפונדק קטן״, הופק על ידי סטודנטים מהחוג לטלוויזיה במיכללת הדסה.

מדובר בעיבוד חדש לשיר ״בפונדק קטן״ שבשעתו היה להיט ידוע של המור בני ברמן, בקליפ משתתפים חברי להקת ״השפן הנכון״ ובני ברמן עצמו, הבימאי הוא יוחן בת, עוכה עירית בן שימול והפיקה עינת לשם.

בקליפ נראה בני ברמן כשהוא קשור בבקתה, עם רגל מעץ, ומחכה להפקה שתיקח אותו. אלא ברחוב העיתון חדש, מגיעה ספינת חלל בה יושבים חברי הלהקה.

הקליפ, הנשען גם על נוסטלגיה, ייצג את הזוג לטלוויזיה במכללת הדסה במסגרת תחרות קליפים ארצית שתתקיים בסתיו הקרוב בחיפה.

חירום

תורנות בתי מרקחת

תל־אביב
אחה – ריזנגוף 165 – 5224717
אפרסמון – יהודה הלוי 110 – 5613010
בן־יהודה – בן־יהודה 142 – 5223535 (עד 03.00)
פוטרשנים – איינשטיין 40 רמת־אביב – 6413730 (עד 24.00)
כבר מילאנו – יהודה המכבי 1 – 6042308
ירושלים
שער יפו – שער יפו – 2832298
חיפה
בלשר – מסדה 1 – 622289
פתוחתקה
קפ״ח כללית – והסתדרות 21 – 9345395
רמת־גן – בר־מיק
רשי – רשי 15 רמת־גן – 7510971
בר־מיק – ר׳ עקיבא 110 נ״ב – 6187353
בת־ים – חולון
מזרח – חביבה רייס 20 בת־ים – 583360
אחרון – הנפיון 52 חולון – 889153
רחובות
כללית – רמז 8 – 445111

מיפול נמרץ לב

- לב 1 – שיחות 24 שעות – 03־5618791
- שחל״ – 03־5625555
- נטל״י – 4224–022–177, 03– 5757788

ניידת מיפול נמרץ

- אשחר 08־551333
- בית־שאן 06־587223
- בת־ים 03־5511111
- הרצליה 09־341333
- חדרה 06־322333
- חיפה 04־512233/4
- טבריה 06־790111
- ירושלים 02־523133
- כפר־סבא 09־33222
- נתניה 04־988555
- מגדל העמק 06־540062
- מעלות 04־979333
- נהריה 04־823333
- נצרת 06־573335
- נתניה 09־623333
- עכו 04־912333
- עפולה 06־593334
- פתחתקה 03־9311111
- קאון 03־344442
- קרית־ביאליק 04־761062
- קרית־שמונה 06־944333
- ר״ג, ב״ב, גבעתיים 5793333
- רחובות 08־451333
- שדרות 051־897074
- תל־אביב 03־5460111

מרפאות שיניים

תל־אביב
- ריזנגוף מגבר שער 3 או 5 טל׳ 294869, 03־285822
- טיפולי חירום בבי״ח אסותא – טל׳ 5201515־03, 5201432/1. 24ש׳. גם בשבת וחג.
- טיפולי חירום, בי״ח איכילוב, תל־אביב. עד חצות (כולל שישי־שבת). 03־5436696.
- תורנות 24 שעות – ה׳ באייר 20 (כבר המ״ג) טל׳ 254397, 03־452173; יהודה המכבי, איתורית 03־5449911, מגוי 4318.
יפו: יפת 99, 09.00־13.00, 16.00־02.00, טל׳ 864256.
בבשתים: ויצמן 12, טל׳ 324547 איתורית 5193198 מגוי 3743.
ירושלים: צפת 23, טל׳ 251794, 02־253767.
בי״ח משגב לדך – טל׳ 633708־02, 08.00־16.00, ו׳ 08.00־19.00.
בת״ים: מרפאת שיניים לטיפולי חירום – קניון בת־ים רח׳ יוספטל טל׳ 5531505 – 24 שעות ביממה.

נפגעי אלימות

- סיוע לקורבנות אונס: ת״א (24 שעות) 234819־03. ים 514455־02. חיפה 382611־04. אילת 059־31977.
- ויצ״ו – לנשים מוכות – טל׳ 5461133; טל׳ 550506־08 – 24 שעות – 514111־02 – 376310־07.
- מסל״ן – קו פתוח לנשים – נפגעות אלימות מינית – מרכז סיוע לנשים בנגב. 08.30־12.00, 16.00־19.00, טל׳ 74907־057.
- אור אדום – למען נפגעי אלימות שוטרים והתעמרות, בתוך האגודה לזכויות האזרח בישראל. טל׳ 663162/3־03.
- נעמת – ייעוץ בבעיות אלימות במשפחה, א״ה, ו״16, 231675־03, 235922־03.
- מסדים אנונימים (אנ״א), מידע תמיכה וסיוע 5131046־03 24 ש׳.
- וכויות הגבר במשפחה. 24 ש׳. 322003־04, 256417־03, 378572־03.
- האגודה להגנת הילד: 6961070־03, 6956763־03.
- האגודה לנפגעי תקיפה מינית.
טל׳ – קו חירום 6850041
קו גברים 6850036

חתבורה

- קווי אוטובוס ״דן״ טל׳: 5614444.
- ״אגד״ – טל׳: 5375555־03.
- ״מני נחיות מוסיס. תקלות: 9731111־03.
- מה״ירן נמל התעופה: 9712484־03.
- רכבת ״מני נסיעה חנעיים באמצעות ״טלמור״ טלפונים: 303133־04, 5652200־03.

עזרה רפואית ונפשית

- ער״ן, עזרה ראשונה נפשית. ת״א 3461111־03, לילדים ולנער 6961113־03, ים 618303־02. ק׳ בחיפה 661122־02. חיפה 672222/3־04. ק׳ בחיפה 672223־04. כרמיאל 9888770־04. ק׳ בחיפה 9889499־04. נהריה 625110־09. ק׳ בחיפה 828755־09. ב״ש 281128־07. ק׳ בחיפה 275871־07. מגיף הגליל 9988410־04. כ״ס, 974555־09. חדרה 346789־06. ק׳ בחיפה 343269־06.
- המרכז להתערבות בישראל, 5614144־03 לוקיים למתערבים ולמקשים להתערב.
- מגן, יעוץ למשפחות נפגעות סמים. א״ה 09.00־14.00, 829970־03.
- אמא – יעוץ למשפחות נפגעי נפש, 5400474־03, 5400672־03.
- יד ביד, אגון קשבת לילדים לנוער ולהורים 24 ש׳. 226027־03, 229488־04, 922222־04, 243358־02, אילת 76366־09. לחיילי 222732, מ׳ 17 עד 24.
- ״אגון קשבת״ לנוער ולהורים. מרכז עיוזני ר״ג. 6728697, 6734752, ג׳ 13.00־8.00, ד׳ ה׳ 16.30־19.00.
- ״אלסם״ – רח׳ פקיעין ז, ים א״ה. 16.00־20.00. טל. 5463587, 54620276, 663902־02, 663828־02.
- הועד למלחמה באיידס. מידע וסיוע לחולים 614576־03, 566380־03. תל. 33602 ת״א.
- אל״, אלימות כלפי ילדים. 430879־03, 261070־03. ב׳־ה׳ 08.00־22.00.
- ״הקו הלבן״, אגון קשבת להומוסקסואלים ולקרוביהם. 292797־03. יומי א׳, ג׳, ה׳ מ׳ 19.30־23.30.
- קשת־חולים – מוקד בידע ותמיכה. א״ה: 08.00־19.00, ו׳: 08.00־12.00. טל׳ 6393355־03.
- מ״א – שירות תומים לביקורים, והתנדבות מ״א, שעות: 19.00 עד 07.00. טלפון חירום 101.
- יחד מיון פרטי הורה, מ״ס. קוילה סלוניקי 9 (ליד כיתון) ת״א, 499978.
- אלכוהליסטים אנונימים. הפניה לפגישות: 319845־03, 202951־03, 319281־03.
- אלכוהליזם (24 שעות) 721161־03.
- אלכוהליסטים אנונימים ירושלים. 630524־02, 830092־02.
- ״קשב לקשיש״, אנ.לי. 299089־03. א״ה 09.00־14.00.
- אגון קשבת לגיל הבגר רמת השרון ימים א׳־ה׳ 16.00־20.00, טל׳ 5493244.
- נשים במצוקה. קו אגון 505728־09.
- אגון הורים ארצי, אגון קשבת לילדים ונוער. 24 שעות ביממה. 621515־03.
- ״יד שרה״ – שיקום חולה. ים 244242־02; ת״א 812504־03; חיפה 361764־04.
- ״הוליה״ – תמיכה בהורים של לסביות והומוסקסואלים: טל׳ 587779־09.
- תמיכה נפשית לחולי סרטן. 435516־02.
- שירותי חירום מטרואמיים מלל בקורי בית. טל׳ 344615־09, 6750750־03, מיגוי 35888.

תרום דם וחציל חיי אדם

שקועים עד הברכיים באדמת הקודש

חגיגת יום ירושלים עם אריק שרון, אבשלום קור, וראש ישיבת שבי חברון

מאת מדרא הן

ישיבת "שבי חברון" השוכנת בבית רומנו חגגה את יום ירושלים בבית דבוטיסקי ברמת־גן. תרמיתיהם ומילותיהם של שלושת ראשי החוגגים – אדוה הכבד (ובכתוב לפרעל מגוון כותות רוחניים המבשלים בתוך קדל שומעיהם – גברים בכיפות סרוגות ונשים שלראשיהן שביסים או כובעים (או שניהם יחד).

אריק שרון קרב לאפם ארמה צבאית־נאמונית־הילתית, שלשומעיו חבושי הכיפות השביסים היא ערבה ומעליבה כל חילוניות. מזו הזללת מפריסי פרסות עד לזו האוכלת צרפות. הכל יכול לבוא אל קרבם, ועוד בתוספת תבלין בטעם חוות־ראמתי שורשי־הקלאי, גם אם זה סתם וחילוני.

הרב בלייכר הפיע כמי שרגליו נטועות עד הברכיים באדמה קדושה, וכבעל ידע נסתר בבאולה, וכאילו הוא – מקדיש את האדמה והאבנים כאיחוד השוק של חברון – ישבוש ראשון את המשיח, כשיבוא. גם אם רגליו על האדמה, הוא מסוגל, עליפי הסברים שקרא, להוריד אידאולוגיה שמימית ישר לרצפה.

אבשלום קור שעשע את הנשיה המחשבתית של הקהל, האם יעלה אולי ותרוד של ספק, ולשבריר שניה, בתרב האוכלת לנצח של שרון, או בשליחותו בפקודת השם של הרב בלייכר, הוא, קור, בוצלתו הלבנה והנקיה מכל יומרה צבאית, אך דוקא באינוף אינטלקטואלי במכב ילדותי הארנותי, יכול ליישב מראש כל ספק בחיתך לשון ורב.

לאבשלום קור צידוקים בשבילו ובשבילם להתנהלותם בחברון, והוא מציגם בשיקפיות, בקריאה ובמרה. כמה טוב להפעים בהם את תחושת חברון בסידע בדגוריון, ועוד כציטוט מספרו של יצחק רבין, פנקס שירות. ב־1949, קרא קור מן הספר, ביקר בך נוריון על מסגת המצרה, חקע מבטו למרחוק, אל הר חברון, ושאל את יגאל אלון שליחו: תגיד, איך היית כובש את האיזור הזה השרטטם אלוה בדגוריון, אתה רוצה לכבוש את הר חברון ברע ניצת בעיניו של הקון, שהשיבו עכשיו אי־אפשר, אבל אולי אתם תכבשו.

בדל ובדגוריון איתנו ואמנו שלהם, ועוד הם עדיין מוחזרים, כי הם מורעו של בדל ובדגוריון, הגיש להם קור משתה זה, הרמשכיל. לפני 180 שנה, סיפר קור, עלתה משפחת ליפקין, חסידת קרלין, לירושלים, ושלוה שלוחה גם לחברון. אמנם ליפקין נראה כמו גברל בדשתי כמו־ישיבר, אבל גם הוא משלנו, התזמורת מנגנת "היו זמנים, או במשלש ישבנו".

אין כמו שירי ארמה להתנגן בכם רדם בקולם של הכיפות הסרוגות ובכתת ועדיות בקולן של הנשים שלהם. פעם, סיפר להם קור, הדיימו את הילדים בשירים כמו "שיר ערש נגבי", והקול מכיר את השיר ומזמר "ארמנגו בני אין פנאי לה, נומה בן". מילות השיר – ארמה, מרקסור, וחן מנשבת חנן מיילל, נעימות לחן כמו רגבים, הם מרחיבים לידנגם פה ודחום שם, רגב אחד רגב, כך נפרה ארמת העם, מצפון עד נגב". קור מסביר בחומר החביב עליו את משמעויותיהן של מילים מן השירים, והעליות והשובבות נרגעים מעט בזמרת "שכב בני, שכב במנוחה, בזעת הנחרן בתל־יוסף".

ברגע זה מגיע שרון ומתקבל במחיאות כפיים. קור מקרין שקשיות של מסמכים וחסורים, ומרגע זו ניתן להידבק גם ליצחק שרה. אין לא חשבנו עליו עד עכשיו. בבדל ובדגוריון האבות המייסדים כבר השתמשנו, ודמנו שהרמטכ"ל גם משלנו, אבל יצחק שרה, ממש. פרשיון ארצישראלי. אפילו אבראי, למה שלא נרקד גם איתו קור מקרין קליקורא של יצחק שרה "נושי חסד, נוער שמע", ולקינות שרים "לבלבו אגם וגם תפות, וקטיושקה אז יצא לשוה".

קור מספר לקט נבחר מתולדות חייו של "האלוף שרון", האם לא עלה בדעו להוריד בשבילם, למשל, המסכ"ל מוליקופטר למרכז הבמה, או לומר בשבילם שלוש פעמים את המילה "האלוף", הם יכולים להתנהם בכרי קור, כי "רשיבת הישגיו של האלוף שרון יכולה לפרנס כמה וכמה אלופים". אם כך, בל הנע מנהם מולם אלוף בשר ודם. [illegible] מסכיר קור־שרון־צריך ליקרא הנשיא חצה שומרי "כריא אריאל שרון": כיצד קוראים לכריש מרושלים לתל־אביבי – כריש ירושלים תל־אביב, וכיצד קוראים לכריש מחיפה תל־אביבי – כריש חיפה תל־אביב. ולכן, כריש חצה שומרון, מהעיר אריאל לאיחוד השרון, צריך להיקרא כריש "אריאל־שרון", ויקבל מתמרגנו.

שרון, כיפה סרוגה על ראשו, נותן לקהל את התרייחסות שקהל שומעיו משתוקק לה. הוא שב זה עתה מירושלים, וראה מחזה מרגיע: אלפי בני נוער, רובם בכיפות סרוגות, מהלכים על חומות ירושלים, מרקדים לרן מעין השילות, ורגלים בידיהם. "אפשר היה להבין את הערבמה", אמר. עצמה זה לפחות חצי עולם לקהל חוזר, הם ועצמה ביחד, להכללה פיזית־רעיונית כזו אפילו הם לא פילוו. ב־75, מספר שרון, שאל אותו רביקי מי זה הגוש אמונים האלה האנשים האלה. הסביר לו שרון, הם כמו שאנחנו היינו בשנות ה־40, אבל הרבה יותר רציניים. "הוא לא כל כך האמין, אבל היום הוא יודע. עוצמה, שנות ה־40, זה אנחנו.

רמיזה של שרון על השואה הערבית לישראל יוצקים בסיס להזדקפות גוויתם של שומעיו, ובשבילו הרבים הם כמו אמת מדיה ומתוקה "אין סימן, ולו הקטן ביותר, לשינוי יחס העולם הערבי לישראל. ברבים שלום עם היהודים, הם מתחמשים ודוקמים את השמדת ישראל, לפי רעיון שרקם לפני 30 שנה חביב מרגיבה, ונשיא תגיסיה. אך הדבר החמור ביותר הוא התולשה היהודיות הנם בחלש. המגיבות נחלשה. אין יש יהודים שלא נחלשו, אלא אף התחזק, הם המובילים של תקפתנו, בצבא, בהתיישבות, ביחידות המיוחדות, בכל מקום שצריך מתנדבים".

האמירה המילולית מתגוננת בסיס קבר בשם "נתיב התורה בחברון". לנתיב הנורה מתלווה מוסיקה בגימה של "סרט ראנה". הסמרי, ומקהלה שקול שידתה הוא הערבוב של מקהלת סופרן באולם קונצרטים מרכז־אירופי ומקהלת גברים חסונים. קיין הסרט מספר בקול רם ורברסט, כי זות המאביה וישי אב־דוד" מסגים במערת המכפלה, בתוספת עוברות הסטוריות נוספות, ולרעם קולם רמני קול־הצוצרה של אמרי המקהלה, נשמעות מילותיו של הקריין על "יהדות של מלכות" אשר קום תקום. ראש הישיבה, הרב בלייכר, נראה על המסך, מאחורי חומת מערת המכפלה בתנוחה מאוד שקיעת השמש, ובליוי צלילי־הנרועה הוא מספר את תולדות המערה, כיבושי יהושע בדנון, הצלבנים וכן הלאה, וחומות המערה נראים באור השמש בצהריים, באור השקיעה ובאור דרקורים בלילה.

המצלמה משוטטת על קשתות ואבן בפנים המערה, ולקול תרועת המקהלה נוסקת מעלה וכמעט נוגעת בנברשות המתכת והחכוכית שעל התקרה. אם לא רות וישי הם שרקעו את הערבסקות שבנברשות, כי מתו לפני תליתון, מי יודע, אולי אלוהים הוא שיצרם.

תם הסרטון, הרב בלייכר עולה לבמה לדריש דרשה, כמהלכה, כמהג, הוא מתנדנד מצד לצד וחיוך של נועם מבצבץ מתוך זקנו. אם הרב מתנדנד מצד לצד, יהי זו הסכנה סמויה לאמת שבדברי. הסטוריה, בנין, מלכות, זן מילים התחרות שבב ושבב ברמיה. "חברון וירושלים – לא ארמה ואבן הם, אלא אמונה, חוון גדול שעתיד להאיר בעצמת השם את כל העולם. על זה צריך לחבר, על זה שוחה למסור את הנפש. לנעוד שלנו שליחות, לעורר את כל הנרעי הישוב בארץ, לשורשים, לערכים, לשיבבות, לסיבות עם־ארדאל". יש לו לכזי אסמכתא הסטוריה ודתית.

מומר ס"ט בתהילים, לדברי הרב, אין כמותו־לביאור מהלכי ההסטוריה "כי אלוקים ישיע ציון ויבנה ערי יהודה. וזרע עבדיו ינחלוה, ואהבי שמו ישכנו בה". ואמר הרב שקר וצ"ל, כי בפסוקים אלה מרומזים מדרי־התנחיה שלנו בארץ־ישראל. כי המומר הבא אחריו, מומר ע', נפתח בפילים "מומר לדיר להכעיס". ממיא הרב שקר מרשע בזה משל למלך שכעס על בנו והרס את הדיר, ופיזר את הצאן, וגרש את הרועה עבר זמן, וכעסו הלך, וכינס המלך את הצאן ותיקן את הדיר, אבל שכח את הרועה.

המלך הוא הקדוש ברוך־הוא, הרועה הוא ויר יהלך או המשיח, והנמשל לימינו אלה הקדוש ברוך הוא מכנס את עם ישראל, בנה את ירושלים, וחכל נראה, לכאורה, כרבר של חול. לכן נאמר "מומר לדיר להכעיס": להזכיר כי לא בנו לארץ־ישראל סתם בבתי לכנס את הצאן וכדי להיות מדינת מקלט, אלא המטרה היא הפעת מלכות ישראל בדמות דוד המלך או המשיח.

"דוד המלך בנתנו העליון, הטהור", הסבר הרב בלייכר. "אך כל זה עדיין לא בא לידי ביטוי בחמנו. זה מתחיל מאמונה בחלה על איך בנים עם הארץ, ואיך מדיחים אידיאולוגיה אלוקית, שמיימית, לתוך הארץ. יש לנו כח בעם, כמדינה, ובדי שנוכל לגדל הבנים שלנו כעם ישראל, מה שמטיל עליו זה, לתקרין הרבה אור, אמונה, בשמאל הנימין, שכולם מסוגלים, כעם, להתקרם ולהאיר לכמה, גם השמאלנים מנפשים דוד, הבטחו של תהליך יחודו גם הם לירושלים וחברון. כי הן לא רק ארמה ואבן, אלא אמונה הנשאה מסרים נצחיים שלשמם קמה מדינת ישראל, ואם יתגלה עם ישראל כבעל מחות גדולים, זו האמת הנוקבת שעליה המאבק הגדול שלנו עם אומות השלום", ברם, אבשלום קור לא הזכיר כי בדל, בדגוריון ויצחק שרה הוכנסו לגם, ויתנבן שגם אריק שרון, שעוב דקות אחרות לפני תום הדרשה, מנהמנם המלחה בשמחה ראש, מתבטן לדבר אחר.

הרב משה בלייכר, ראש ישיבת שבי חברון. מאחוריו, מערת המכפלה (מתוך פרשם של הישיבה)

שירה אוטוביוגרפית

סקר שהזמינה התאחדות המולים ממכון גוטמן למחקרים שימושיים העלה ש־45% מהאוכלוסיה היהודית בישראל מבקרת בשבוע הספר, אך 80% מהרוכשים ספרים בשבוע הספר, הנפתח היום, עושים זאת רק פעם בשנה. "אליטיזם היא לעיתים אוטיזם", אומר הממשורר והמתרגם פרץ דרור בנאי

מאת יניב דבורי

פרץ דרור בנאי, משורר, סופר ומתרגם פירסם עד היום עשרה ספרי שירה ושבעה תרגומים, שהבולט בהם הוא תרגום שירה ברוזיה. בימים אלה הוא מסיים כתיבת רומן ראשון שיראה אור בקרוב. בעשור הקרוב זכה בפרס ראש הממשלה.

על "תכנון" הכתיבה אומר פרץ דרור בנאי: "בשירה המשורר מתכנן ספר, אותה מתגבש סביב רעיון או רעיונות וכאשר יש לך די חומר במגירה, אז אתה יכול להתחיל לחשוב על פירסום ספר שירה. אחר מספרי כתבתי תוך שבע, משום שהכתיבה היתה אינטנסיבית. רדפתי תוך כדי כתיבה שזה הולך להיות ספר. הכתיבה שלי היא שירה המתבססת על חוויית חודים, זה מקור נביעה מתמשך, כי הוויים נמשכים, הכלי נשאר אותו כלי.

תפיסה פואטית

"השירה שלי מבוססת על חוויה אוטוביוגרפית, כך שהרעיון הוא תמיד סביבי: יכולה התפיסה הפואטית, הכנסת התוכן לתבנית וחשיבה פילוסופית – אלו הם הכלים. יש גם חשיבה אסתטית. בשאני כותב אני מחבר את הראיה עם האידאלי. והסינתיזה בין שניהם היא השיר. בשאני נינוג לכתיבה כבר ביצעתי במחזי תהליכי חשיבה רבים, ובשלב זה כבר אין לי את החוויה שבכתיבה. לפני שאני כותב משפט אני חושב עליו הרבה בראש. ואז אומר אותו, וכתב אותו. ומשפט שנכתב אז נאמר, אני מחזק אותו בראש כמה פעמים מעמים לפני שאני כותב אותו. מחזק מבחינה פילוסופית. אנשים לא רוצים להתחבר למלל "מופקי". הם רוצים להזדהות עם חוויה ושתחברים אל תוכן. תוכן השיר חשוב יותר מאשר עיצוב".

פרץ דרור בנאי אומר כי בשנים האחרונות נראה כאילו האנשים התרחקו משירה. "למעשה השירה היא זו שהתרחקה מהאנשים" הוא אומר, "נתן זך, שהוא מופלא לחיבור בנושאים השירה, לפני עשרים וחמש שנה, בבר שכתב בשפת רבבר, כתיבה פשוטה, חה אליל שהה של אמנים מתחומים שונים שהתחילו לכתוב שירה עד כדי טיטטוש אמות המידה. ברגע שכל טקסט הוחר לפרסום ונחשב סבעי בקבוצות מצומצמות שהחשיבו עצמן מאד. אני סבור שאליטיזם היא לעיתים אוטאיזם. אני מאמין שכל אמן יצר מעניין בחשיפת יצירתו לפני קהל רב ככל שניתן.

"איכות תמיד אפשר לשוק . ברגע שהשיווק מקיף ומצליח הוא מגפע את התפיסה שרייטינג מאוד כמה שיותר אנשים סביב בכבה משותף נמוך. לדוגמא אפשר להביא את מאיר שלו וסמי מיכאל ועמוס עוז וא.ב יהושע, שמכרו עשרות אלפי עותקים מספריהם. הביקורת הספרותית משחדת ולא מכילה הערכה נכונה תוך מיקוד הדברים, משום שזו מתבססת על קשרים וברתיים, כלכליים אישיים. אין מרזק תרבותי מתוייב בין המבקר לאמן בישראל, כדי שהבקורת תהיה כתובה תוך שיקולים עניינים בלבד".

פרווה ולא שירה

לדברי פרץ דרור בנאי, הקהל הישראלי מעדיף כיום את הפרוזה על פני השירה. "בפרוזה יש תגלית חדשות, סופרים צעירים ומבטיחים ובעודרי הקווה. מידה בגן למשל, בספרד "בפתורים רכוסים הרבה", זהו סרבן ספרים קבדים, מסופרים הרבה. יש לשון יחודית של הסופרת ויצירתית צרה. יש חשיבה בעובדה שהמחברת היתה נאמנה למעשה האמנות שלה. ומכאן האמיתות שהיא זוכה לה מקוראים. חשוב להיות אמין."

על פי פרץ בנאי, תאורי המין בספרות הכבו לעניין שבאופנה ומאפיינת ספרות הנראית כמצליחה עם צאתה לאור ומספקת את יצר המציצנות. "אופנה היא דבר מטותה", אומר בנאי, " ספרים כאלה עושים עוול לעיר הספרות". על פי בנאי, שבוע הספר הוא חגם של המו"לים יותר מאשר של אנשי הרוח שאת פרי רוחם אנו רואים על הדוכנים.

"אנחנו קרובת בשבוע זה תכנה סביב "סופרים, ובקבוצות "שבב עודכים עדכי תרבות בנוכחות סופרים, אך לגבי הסופרים עצמם אין בדבר כל תרומה יחודית. אני לא חושב שבשבוע בזה הספרות היתה הסקרית בסבית יותר מאשר בימות השנה האחרים, ולו רק מהנימוק שאנשים שוחרי ספרות אינם מחכים לשבוע הספר כדי לקנות ספרים".

על ההנהגה אותה מקבלים הקונים מאת המו"לים בשבוע הספר אומר בנאי: "השאלה היא על חשבון מי ניתנת הנחה, על חשבון המו"ל או על חשבון הסופר. אבל במישור הערבתי שבוע הספר הוא עניין אידוע ארצי בעל ערך רב, המציב ספרים בחצות, ופוציא אנשים לרחובות כדי לפגוש ספרים".

פרץ דרור בנאי אומר, כי אילו היו הדאגים לתגמל את הסופרים כמו את המו"לים היה המצב בבי טוב. "המו"לים מקבלים תקציבים ממשרדי ציבור. למה סופר אינו מקבל תקציב כזה. היום רוב הסופרים מתעסקים במחשב לכתיבתם, רבר הנוחם לבו"ל לחיסכון ניכר, בעוד הסופר אינו מתוגמל על עבודה נוספת זו שלו. רוב הסופרים המשוחרים בארץ ממנים את הספרות מכיסם הפרטי. האם סופר, שיצרתו אמנותו, פחות חשוב מאדות בישיבה שהמדינה תומכת בו מכיון שתרומתו אמנותו. האם בלי הספרות והשירה היתה לנו כאן תקומה כלשהי. הספרות היא כל הנרכים הנובעים ממרחב הזמיה שלנו. הלשון והיצירה באותה שפה היא הזרייה".

תמונה מעוותת

על פי בנאי, הסטטיסטיקה בתחום הכיסוי התקשורתי של הספרות התרבותית והספרותית בארץ בעויים את התמונה ולא מראים את הכבב האמיתי. לאתרונה זכה בפרס ע"ש מרדכי בר־שטיין לשירה ממעם התאחדות המו"לים ואף אחד מהתקשורת לא כתב או אמר על כך מילה אחת.

כך או כך, בשנה האחרונה ראו אור כארבעת אלפים כתבי יד חדשים, עם עדיפות ברחה כבר המו"לים לפרוזה מקורית. ממוד יעוקבו הספרי בהכבי ברחבי הארץ, שאורכם הכללי יגיע בשבוע הספר לקישה וחצי ק"מ. סקר שהזמינה התאחדות המו"לים מאת מכון גוטמן למחקרים שימושיים העלה שארבעים וחמישה אחוז מהאוכלוסיה היהודית בישראל מבקרת בשבוע הספר. אך שמונים אחוז מאלה הרוכשים ספרים בשבוע הספר, עושים זאת רק פעם אחת בשנה.

תפיסה פואטית

"השירה שלי מבוססת על חוויה אוטוביוגרפית, כך שהרעיון הוא תמיד סביבי: יכולה התפיסה הפואטית, הכנסת התוכן לתבנית וחשיבה פילוסופית – אלו הם הכלים. יש גם חשיבה אסתטית. בשאני כותב אני מחבר את הראיה עם האידאלי. והסינתיזה בין שניהם היא השיר. בשאני נינוג לכתיבה כבר ביצעתי במחזי תהליכי חשיבה רבים, ובשלב זה כבר אין לי את החוויה שבכתיבה. לפני שאני כותב משפט אני חושב עליו הרבה בראש. ואז אומר אותו, וכתב אותו. ומשפט שנכתב אז נאמר, אני מחזק אותו בראש כמה פעמים מעמים לפני שאני כותב אותו. מחזק מבחינה פילוסופית. אנשים לא רוצים להתחבר למלל "מופקי". הם רוצים להזדהות עם חוויה ושתחברים אל תוכן. תוכן השיר חשוב יותר מאשר עיצוב".

פרץ דרור בנאי אומר כי בשנים האחרונות נראה כאילו האנשים התרחקו משירה. "למעשה השירה היא זו שהתרחקה מהאנשים" הוא אומר, "נתן זך, שהוא מופלא לחיבור בנושאים השירה, לפני עשרים וחמש שנה, בבר שכתב בשפת רבבר, כתיבה פשוטה, חה אליל שהה של אמנים מתחומים שונים שהתחילו

פרווה ולא שירה

לדברי פרץ דרור בנאי, הקהל הישראלי מעדיף כיום את הפרוזה על פני השירה. "בפרוזה יש תגלית חדשות, סופרים צעירים ומבטיחים ובעודרי הקווה. מידה בגן למשל, בספרד "בפתורים רכוסים הרבה", זהו סרבן ספרים קבדים, מסופרים הרבה. יש לשון יחודית של הסופרת ויצירתית צרה. יש חשיבה בעובדה שהמחברת היתה נאמנה למעשה האמנות שלה. ומכאן האמיתות שהיא זוכה לה מקוראים. חשוב להיות אמין."

על פי פרץ בנאי, תאורי המין בספרות הכבו לעניין שבאופנה ומאפיינת ספרות הנראית כמצליחה עם צאתה לאור ומספקת את יצר המציצנות. "אופנה היא דבר מטותה", אומר בנאי, " ספרים כאלה עושים עוול לעיר הספרות". על פי בנאי, שבוע הספר הוא חגם של המו"לים יותר מאשר של אנשי הרוח שאת פרי רוחם אנו רואים על הדוכנים.

"אנחנו קרובת בשבוע זה תכנה סביב "סופרים, ובקבוצות "שבב עודכים עדכי תרבות בנוכחות סופרים, אך לגבי הסופרים עצמם אין בדבר כל תרומה יחודית. אני לא חושב שבשבוע בזה הספרות היתה הסקרית בסבית יותר מאשר בימות השנה האחרים, ולו רק מהנימוק שאנשים שוחרי ספרות אינם מחכים לשבוע הספר כדי לקנות ספרים".

על ההנהגה אותה מקבלים הקונים מאת המו"לים בשבוע הספר אומר בנאי: "השאלה היא על חשבון מי ניתנת הנחה, על חשבון המו"ל או על חשבון הסופר. אבל במישור הערבתי שבוע הספר הוא עניין אידוע ארצי בעל ערך רב, המציב ספרים בחצות, ופוציא אנשים לרחובות כדי לפגוש ספרים".

פרץ דרור בנאי אומר, כי אילו היו הדאגים לתגמל את הסופרים כמו את המו"לים היה המצב בבי טוב. "המו"לים מקבלים תקציבים ממשרדי ציבור. למה סופר אינו מקבל תקציב כזה. היום רוב הסופרים מתעסקים במחשב לכתיבתם, רבר הנוחם לבו"ל לחיסכון ניכר, בעוד הסופר אינו מתוגמל על עבודה נוספת זו שלו. רוב הסופרים המשוחרים בארץ ממנים את הספרות מכיסם הפרטי. האם סופר, שיצרתו אמנותו, פחות חשוב מאדות בישיבה שהמדינה תומכת בו מכיון שתרומתו אמנותו. האם בלי הספרות והשירה היתה לנו כאן תקומה כלשהי. הספרות היא כל הנרכים הנובעים ממרחב הזמיה שלנו. הלשון והיצירה באותה שפה היא הזרייה".

תמונה מעוותת

על פי בנאי, הסטטיסטיקה בתחום הכיסוי התקשורתי של הספרות התרבותית והספרותית בארץ בעויים את התמונה ולא מראים את הכבב האמיתי. לאתרונה זכה בפרס ע"ש מרדכי בר־שטיין לשירה ממעם התאחדות המו"לים ואף אחד מהתקשורת לא כתב או אמר על כך מילה אחת.

כך או כך, בשנה האחרונה ראו אור כארבעת אלפים כתבי יד חדשים, עם עדיפות ברחה כבר המו"לים לפרוזה מקורית. ממוד יעוקבו הספרי בהכבי ברחבי הארץ, שאורכם הכללי יגיע בשבוע הספר לקישה וחצי ק"מ. סקר שהזמינה התאחדות המו"לים מאת מכון גוטמן למחקרים שימושיים העלה שארבעים וחמישה אחוז מהאוכלוסיה היהודית בישראל מבקרת בשבוע הספר. אך שמונים אחוז מאלה הרוכשים ספרים בשבוע הספר, עושים זאת רק פעם אחת בשנה.

70 שנה ל"דבר" / יעל תדמור־מסטבאום

בעד הסכמים קיבוציים

"דבר" נקט עוד בראשית ימיו במדיניות חד־משמעית בשאלת יחסי־עבודה: תמיכה על הסכמים קיבוציים, או קולקטיביים, בלשון אותם ימים. מדיניות זו שיקפה את עמדתו של בדל כצנלסון, העורך הראשון. בדל האמין כי האינטרס הציבורי, שהוא הסכנה המשותף לכל, לפועל ולמעסיק כאחד, הוא שינחה את שני הכוחות, המנוגדים באופן טבעי, להסכמה כוללת. הכלכלה המודרנית מכירה ב"רצון הטוב" של הפועל לערך מרעיל המגביר את פריון העבודה ואיכותה, ועל־כן חותרת להשגים על בסיס הסכמים מרצון.

בראשית שנות ה־30, היה בהסכם הקיבוצי משום חידוש "מחד" עבור שני הצדדים: הן למעסיק הן לפועל. המעסיק, דעתו לא היתה נוחה מ"הכתבה" של תנאים שהגבילה את עצמאותו, אם מצד הפועל ואם מצד מייצגו, ההסתדרות. הפועל, בדרך־כלל התפשר בתנאיו לטובת אותה הסכמה.

וכך, תניכי תורת מלחמת המעמדות מצאו עצמם חותרים להסכמה כללית, לתיווך בין המעסיק, התעשיין, בעל הקרקע, לבין הפועל, השכיר, תוך מציאת אותו מכנה משותף והשגתו כמטרה המשותפת לכולם בניין הארץ. מטרה זו, סענו בלהם, יכולה להיות מושגת רק מתוך איחוד.

הזם לפנינו, שוב, שני מסמכים מארכיון "דבר" שבארכיון מכון לבון. באחד, בדל הכותב והעורך, מייצר בעצמו את החדשות קובע מדיניות שכר בהחלטתו כבחוד בין הנחלת "לודג'יה" לבין ההסתדרות.

בשני, בדל כעורך עיתון, המתבצל, משתדל לקבל מידע נוסף, אך אינו מתפשר בעמדת המערכת, בכותב למנהיג ציוני אוסטרי, מאיר הניש.

לפנינו סיזות החלטתו של בדל כבורד המוסכם על מנהל בית־הדרשות לחדג'יה, אריה שנקר, ועל ההסתדרות הכללית (ועל מייצגה, יוסף קיצים), בשאלת השכר עבור שעות נוספות, "עודפות".

קביעתו על תשלום של 125% עבור כל שעה נוספת, נוהגת לדוב עוד בימינו. אולם, לענייננו מרתק במיוחד מגנון ההחלטה ההתלבטות המלווה במחיקת הכתוב ושיכתבו מחדש: "מצב היישוב, המריני והכלכלי... (מתוך נימוקים ישוביים, לאומיים והכרתיים־כלליים)".

החלטתו שלא לתגמל ב"שעות נוספות" את העובדים בקבלנות, גם היא כתוכה בטעמים "ציוניים": "הריני מניח, כי כל אחדם הנימוקים הישוביים, הלאומיים והכרתיים המחייבים שכר נוסף בעבודה יומית חלים גם על עבודה בקבלנות. אולם, מפני השאלות הנוספת הכרוכות בזה הריני דוחה את תוספת העיון בהן וקביעת החלטה למשך שלושה חודשים." (סתיו 1932).

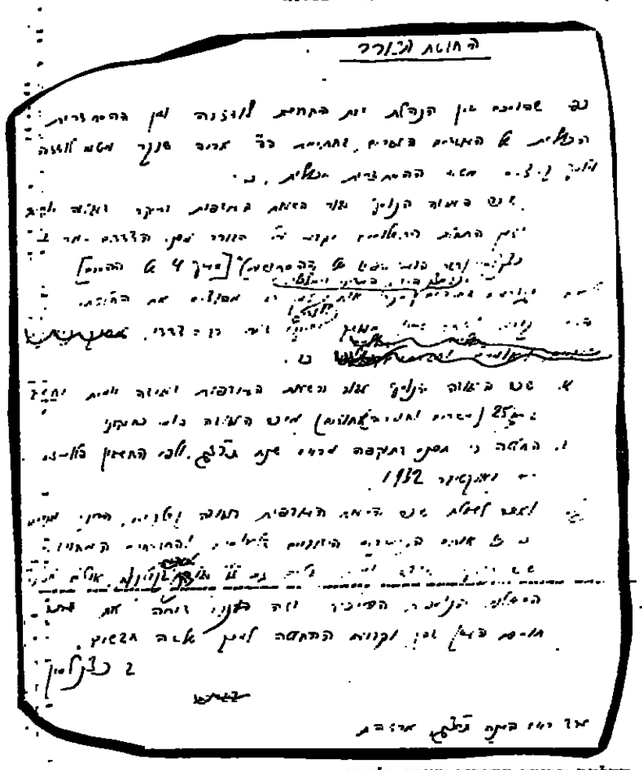

החלטת הבורד בנוסחו השבר בלודיה

אל מאיר הניש, מזכיר הנהלה הציונית באוסטריה, משגר ברל מכתב אופייני: מתחמק מורכזת מרק, פנה לעיקר, אינו מוחזר על עקרונותיו ומבקש ריווח מפרט בעניין הציוני החשוב לה "האומנם היתה הוועידה הציונית (של יהודי אוסטריה) ב"ב ולה, כמו שתיארת אותה?" במכתבו הכתוב כתב"ד, מודיע על מדיניותו בעניכה, ומחזק את הקשר התברתי". (סתיו 1932).

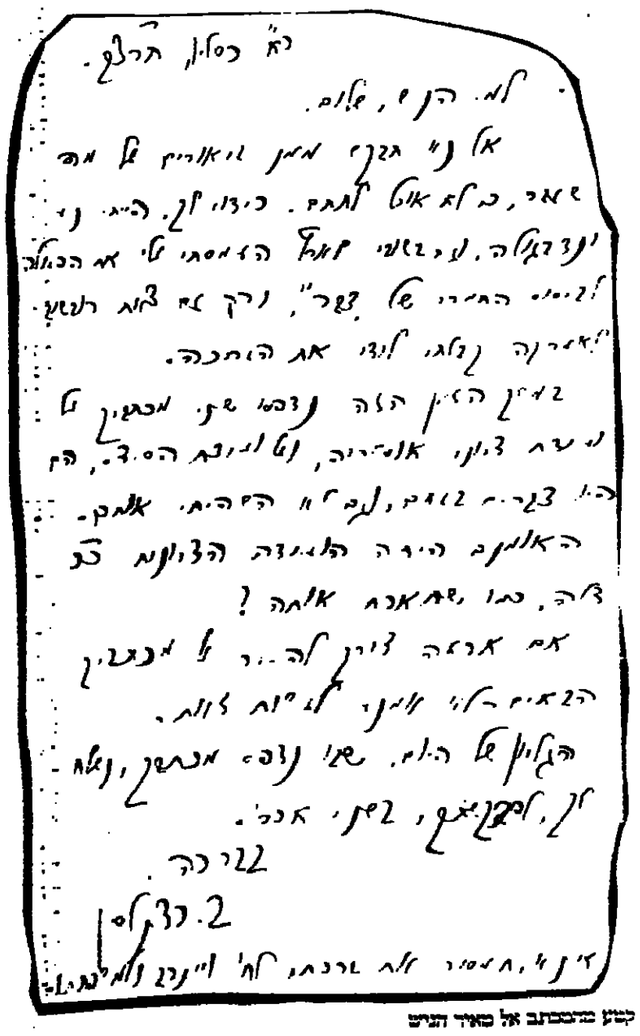

קטע מהמכתב אל מאיר הניש

על תרמוד הוא מנהלת הארכיון במכון לבון, שבאדיבותו מתפרסם מדור זה

בעריכת: ניסן פרידמן

משחק מפתח

ללא כמה משחקני המפתח שלהן יתייצבו רומניה וישראל, הערב ב־20:00, למשחק המפתח ביניהן ● הפסד יוציא את ישראל מהמירוץ לאנגליה 1996 ● ישראל תשחק ללא רוזנטל, שני החרזים וגלאם; רומניה ללא הקפטן חאג׳י והבלם פופסקו ● חיים רביבו המחלים אמור לפתוח לצד דריקס בחוד

הטורניר הקדם אירופי

היום: רומניה – ישראל

נבחרות הכדורגל של רומניה וישראל יתייצבו הערב למשחק החשוב במסגרת בית מס. 1 בטורניר הקדם אירופי, ללא כמה משחקני המפתח שלהן.

המשחק ייערך באיצטדיון סטיאוה בוקארשט בשעה 20:00 שעון ישראל. הרומנים צופים לקהל בן 30,000 צופים, בהם מיעוט יהודים וישראלים, שיצטיידו בדגלי התכלת־לבן ויעודדו את הבחורים שלנו, אל מול שאגות המוני הרומנים.

המשחק הראשון בין שתי הנבחרות נסתיים בתיקו 1:1 באיצטדיון ר״נ.

לאחר שנבדק הבוקר על ידי רופא הנבחרת, ד״ר מרק רוסנובסקי, אושר כוכב מכבי חיפה חיים רביבו להרכב הפותח.

למרות שסבל משפעת וחום גבוה בימים האחרונים, הוכשר רביבו בצורה אינטנסיבית ומהירה, ואם כי עדיין חש חולשה, התאמן אתמול.

נוכח חסרונם של שני החלוצים הטובים ביותר שעמדו עד כה לרשותו – רוני רוזנטל ורזני הפצועים – לא יכול שרף לוותר על מבקיע שערים מצויין בדמותו של רביבו. בכל מקרה, אבי נמני מוכן ומזומן להיכנס להרכב, באם רביבו יחוש היום ברע.

בשער מעדיף שרף את בוני גינצבורג הותיק על פני רפי כהן הצעיר. למרות שבוני לא היה במיטבו במשחק הקודם בפולין (4:3), החליט שרף להמר על "הסוס המנוסה" במירוץ הקשה בבוקארשט.

את מקומו של הבלם המוצהב אלון חרזי ימלא אמיר שלח ואת מקומו של המגן השמאלי המוצהב משה גלאם ימלא דוד אמסלם.

המאמן שלמה שרף עבד בימים האחרונים, קולל באימון המסכם אתמול, על גיבוש הצוות העומד לרשותו עתה, כשעיקר הבעיה היא בחסרונו של שחקן הכל־בו רוזנטל, אשר במשחקים האחרונים סייע להגנה, תמך בקישור ורץ להתקפה, ובקיצור – ביצע כמה משימות טקטיות חשובות ביותר ומילא חללים בשדה.

"זאת עשויה להיות אחת ההזדמנויות האחרונות שלנו לזכות בכרטיס לאנגליה", אמר אתמול שרף.

"רומניה פייבוריטית, אבל ישראל אינה מוותרת. לפני המשחק", הוסיף אייל ברקוביץ, שהחלים להלוטין מפציעתו הקלה והפגין ניידות וכושר טוב באימון אתמול.

כמוהו, גם טל בנין, היה נייד ופעלתן כרגיל. הוא יצטרך היום לרסן את היצר שלו לגליצ׳ים מסוכנים.

גם למאמן הרומני, אנג׳ל יורדנסקו, יש כאבי ראש לא מעטים. הקפטן המצויין שלו, גיאורגי חאג׳י פצוע והבלם של סוטנהאם גיצה פופסקו מוצהב.

"אני מאמין שנבחרת רומניה יכולה לנצח היום גם בלעדי ובלי פופסקו", אמר אתמול חאג׳. "מבחינתנו זהו עוד משחק בדרך להגשמת המטרה – עליה למשחק הגמר באנגליה 1996 – כך שאני בטוח שהבחורים יעשו היום כמיטב יכולתם כדי לנצח ולזכות בשלוש נקודות יקרות".

רומניה עדיין לא נוצחה בטורניר, ואילו ישראל ספגה את הפסדה הראשון במשחק הקודם בפולין. נצחון היום יעלה את רומניה על דרך המלך לאנגליה. הפסד ירחיק את ישראל בצורה משמעותית מהיעד.

הנבחרת הרומנית נחשבת כיום לאחת החזקות ביבשת, ובמונדיאל 1994 בארה״ב הפגינה יכולת גבוהה ביותר.

עם היעדרו של חאג׳י יטלו את רסן ההובלה שני כוכבי התקפה, פלורין ראדצ׳יו ואיליה דומיטרסקו.

ההרכבים

נבחרת ישראל

בוני גינצבורג
פליקס חלפון
גדי ברומר
אמיר שלח
דוד אמסלם
אלון חזן
ניר קלינגר
טל בנין
אייל ברקוביץ׳
חיים רביבו
אלי דריקס
מאמן: שלמה שרף

נבחרת רומניה

בוגדאן סטלאה
דן פטרסקו
מיודראג בלודיץ
דניאל פרודאן
טיבור סלימס
דורינל מונטיאנו
יונוט לופסקו
דנוט לופו
איליה דומיטרסקו
מריוס לאקאטוש
פלורין ראדוצ׳יו
מאמן: אנג׳ל יורדנסקו

כך אנו רוצים לראות אותם היום. למעלה קפטן הנבחרת הלאומית בכדורגל, ניר קלינגר, מנוף ידיים אחרי אחד המשחקים המוצלחים בארץ. מימין, בראש העמוד, מחייך חיים רביבו בפה מלא. הוא מחלים מהשפעת ואמור לפתוח היום בהרכב.

לא עמדו בקריטריון האולימפי

הטורניר הקדם אולימפי

אתמול: רומניה – ישראל 0:1

לכדורגל הישראלי לא יהיה יצוג באולימפיאדת אטלנטה 96׳. כך התברר אמש בעקבות הפסדה הצורב של הנבחרת האולימפית בבוקארשט מול נבחרת רומניה – 1:0 (0:0).

למעשה, הרבה כדורגל לא היה אמש באיצטדיונה המיושן של דינאמו בוקארשט, שכן הגשם השוטף הפך את המגרש לעיסת בוץ אחת גדולה. רק במהלך המשחק התברר שבאיצטדיון אין מתקן ניקוז, כך שבדקות הסיום המגרש נראה כמו ביצה טובענית.

במצב זה, קשה היה לדרוש מהשחקנים להציג כדורגל איכותי, בעיקר מהישראלים שאינם מורגלים לתנאי מגרש כל־כך קשים.

במרבית דקות המשחק הכדור נע מצד לצד, ללא רגל מכוונת. אומנם מידי פעם ניסו הישראלים להפתיע בהתקפות מתפרצות, אבל בסופו של דבר הם נאלצו להניף דגל לבן מול העריסות הרומנית.

הרומנים שהחזיקו יותר בכדור התקשו אף הם לתרגם מבעד להגנה הישראלית הצפופה, אבל טעות אומללה של שי הס, שהחליף את ליידן שטראובר, סייעה להם לסיים את המשחק עם הנצחון היקר שמשפר את סיכוייהם להגיע לאטלנטה.

זה קרה בדקה ה־75. הכדור הוגבה לרחבה ושי הס שנותר תקוע בשערו איפשר לואסילי ונטיקה לקבוע מקרוב – 0:1.

בדקות הסיום ניסו הישראלים לאזן את התוצאה, אבל הם נתקלו בשלוליות הרבות ועם שריקת הסיום מיהרו לעבר חדרי ההלבשה כדי ללגום משקה חם.

את המשחק ניהל שלמה שרף שהחליף את יצחק שום שנשאר בארץ בגלל אבל על מות אביו, כאשר סייע לו בניהול האב ולצר.

בתחילת המשחק נראו ביציעים 2,000 צופים, אבל בסיומו בקושי נותרו כמה מאות משוגעים באיצטדיון הרשום.

● ישראל: שי הס; עופר טלקר, אסי דומב, אריק בנארו, אלון חלפון, גלזאן גרייבר, אופיר קפל, תומר אזולאי, עידן שוסן, ניר סבילה, שי ופלצמן.

טבלת הבית הקדם אולימפי

1. רומניה	7	4:13	14
2. צרפת	6	2:13	11
3. פולין	5	7:10	10
4. ישראל	7	7: 7	8
5. סלובקיה	5	5: 4	7
6. אוריג׳אן	6	25: 3	0

מי עומד מאחורי גרינברג?

ברגע האחרון הגיש גם דב גרינברג את מועמדותו לרכישת המועל באר־שבע ויש המועמדים שרק פסח עומד מאחוריו

מאה עמוס עמרי

הפתעה זוטא גרשמה אמש, עם פרסום רשימת הניגשים למכרז מכירת המועל באר־שבע. איש העסקים המקומי, דב גרינברג הגיש את מועמדותו מול המועמד הנצחי, אלי להב ובכך גרם לזעזוע קל עד ביטוי בקרב ״מחנה להב״.

אתמול הסתיים המרוץ האחרון להגשת טופסי ההשתתפות במכרז. בניגוד לצפוי, לא הגישו אלי זינו, חברת דיאורדה וחברת ליאל הידרוליטמית (כל אחד בנפרד) כל טופס עם הצעה. מי שכן עשו זאת, כאמור, הם אלי להב ודב גרינברג, בעוד שיו״ר אגודת המועל באר־שבע, רן פסח, הגיש ״הצעה עוקפת מכרז״ כדבריו.

מדובר בהצעה שלפיה עידיית באר־שבע, באמצעות החברה הכלכלית שלה, תרכוש את הקבוצה, תפקיד בקופתה שני מיליוני שקלים לחיסול התביעות המיידיים ומאוחר יותר אף תראג לספונסר. ההצעה מצאה כמובן את דרכה ל...פח האשפה.

נחזור לדגש לגרינברג: בקרב המקורבים למועדון רווחת הדעה, כי גרינברג ניגש למכרז כאשר מאחוריו עומד לא אדם מאשר ...רן פסח ויש לכך, לדבריהם אחיזה במציאות: שותפו של גרינברג הינו יעקב כהן, סוכן ביטוח ותיק ואמיד שעסקיו של פסח מבוטחים אצלו.

אבל הכל, כאמור, ספקולציות וניחושים. כך או אחרת, כבר בימים הקרובים תבריע ועדת המכרזים לטובת אחד מהמועמדים, אם בכלל.

הערב יתקיימו 15 משחקים ברחבי אירופה

סטויצ׳קוב: אני מבטיח עוד יום חג לבולגריה

מעבר להתעניינותנו במשחק של ישראל, יריתק במיוחד הקרב הגדול בין בולגריה לגרמניה, על רקע המשחק הבלתי נשכח במונדיאל 1994 ● בבית הישראלי צפוי משחק חשוב בין פולין לסלובקיה ● הערב תתבהר תמונת המצב בקדם אליפות אירופה

קדם אליפות אירופה

70,000 צופים ימלאו הערב כל מושב פנוי באיצטדיון לבסקי סופיה, כדי לחזות בקרב הענקים של בית מספר 7, בין נבחרות בולגריה וגרמניה. זה יהיה המשחק המעניין ביותר מבין 15 המשחקים שיתקיימו הערב ברחבי יבשת אירופה.

למשחק יש חשיבות כפולה: המנצחת תבטיח כמעט סופית את עלייתה לאנגליה עם סיכוי גדול לזכות בראשות הבית. עבור הגרמנים מדובר גם בהשבת הכבוד האבוד, 11 חודשים אחרי שהבולגרים הסירו מראשם את הכתר העולמי בנידג׳דסי.

זמן רב מצפים בגרמניה ״לנקמה הגדולה״. המאמן ברטי פוגטס מנסה להוריד פרופיל ולהדגיש שמדובר בעוד משחק חשוב במסגרת האליפות, אבל התקשורת הגרמנית אינה מרפה ודורשת לנקום בבולגרים.

מאז המונדיאל התחוללה מהפכה בהרכב הגרמני. הערב יופיעו בסופיה רק חמישה משחקני ההפסד: יורגן קלינסמן, אנדראס מולר, תומאס הסלר, תומאס הלמר ותומאס סוטנר.

השאיפות הגרמניות אינן מעניינות במיוחד את הבולגרים וכוכבם, כריסטו סטויצ׳קוב מיהר אתמול להכריז: ״אני כמוה שה־7 ביוני יהיה יום חג לבולגרים, כיוון שאנו ננצח פעם נוספת את גרמניה״.

סטויצ׳קוב, שבתקופה האחרונה החל לחזור לכושרו המעולה במונדיאל, נשמע בטוח בעצמו ולמרות שהוא מצפה לקרב אדיר, הוא מאמין בחבריו ובקהל הזה, שידחוף את בולגריה לנצחון שני על גרמניה תוך שנה.

סטויצ׳קוב היה זה שהצליח לאזן את התוצאה לפני 11 חודשים, כאשר בעט כדור עונשין מסובב מ־20 מ׳ לפינת הכיר ומחק את יתרונו המוקדם של מולר. כעבור שלוש דקות בלבד (79) היה זה יורדן לצ׳קוב, שתוך כדי זינוק אקרובטי, נגח לרשת ושלח את גרמניה בחזרה הביתה בידיים ריקות.

בתום המשחק לבשה סופיה חג למשך כמה ימים טובים. השחקנים הוכרזו בפרלמנט כגיבורים לאומיים וכל אחד מהם קיבל עישור מיוחד.

בכל רחבי העולם נקשרו כתרים רבים לבולגרים, שהעפילו לחצי הגמר וסיימו במקום הרביעי בדירוג העולמי.

בתום ההפסד לאיסלייה בחצי הגמר פלט סטויצ׳קוב בצערו: ״אלוהים היה בולגרי, אבל השופט צרפתי״. הוא רמז על חיסול חשבונות מצד השופט, על כך שבולגריה הדיחה את צרפת בנובמבר 93׳ משער של הדיקה האחרונה שהבקיע אמיל קוסטדינוב בפארק דה פרנס.

הערב ירצו הבולגרים להוכיח שנצחונם בנידג׳דסי לא היה מקרי ושחרף הדירוגים הבלתי מחמיאים של פיפ״א (מקום 14 בעולם) הם נמנים על אריות הכדורגל העולמי.

אגאסי הודח ברבע הגמר

המדורג מס. 1 בעולם נוצח בידי הרוסי קאפלניקוב ● שטפי גראף הביסה ללא תנאי את גבריאלה סאבאטיני 6:1, 6:0!

רולאן גארוס

המדורג מס. 1 בעולם, אנדרה אגאסי מארה״ב, לא יזכל לזכות בתואר גראנד סלאם בתחרות צרפת הפתוחה על מגרשי הדימר האדמדמים ברולאן גארוס. אתמול סיים אגאסי את דרכו בהפסד ברבע הגמר לרוסי יבגני קאפלניקוב בשלוש מערכות חלקות 6:4, 6:3, 7:5.

אגאסי נפגע במערכה הראשונה התקשה להתמודד מול הכובש הרוסי העולה. הוא לא נוצחה בתחרות גראנד סלאם, מאז הפסיד לבן ארצו טוד מרטין בסיבוב הרביעי בוימבלדון לפני שנה.

רולאן גארוס נותרה תחרות הגראנד סלאם היחידה שבה טרם זכה אגאסי. דרך אגב, אגאסי לא הפסיד אף מערכה עד רבע הגמר.

ברבע הגמר לנשים הביסה המדורגת מס. 2, שטפי גראף מגרמניה, את המדורגת מס. 8, גבריאלה סאבאטיני מארגנטינה 6:1, 6:0.

כמו כן ניצחה המדורגת 9, דימיקי דאטה מיפאן את המדורגת 12, איוה מאיולי מקרואטיה 7:5, 6:1.

טבלת בית מס. 1

1. רומניה	6	5:13	14
2. צרפת	6	0: 6	10
3. ישראל	6	8:10	9
4. פולין	5	7: 7	7
5. סלובקיה	5	10: 8	5
6. אוריג׳אן	6	16: 2	0

משחקי היום:
● רומניה – ישראל
● פולין – סלובקיה

★★★

טבלת בית מס. 2

1. ספרד	6	3:14	16
2. דנמרק	5	6: 6	8
3. בלגיה	6	9: 8	8
4. מקדוניה	6	7: 7	6
5. קפריסין	6	8: 4	5
6. ארמניה	5	8: 2	2

משחקי היום:
● דנמרק – קפריסין
● מקדוניה – בלגיה
● ספרד – ארמניה

★★★

טבלת בית מס. 3

1. תורכיה	5	6:12	10
2. שוויץ	5	7:10	10
3. שוודיה	6	8: 7	7
4. הונגריה	4	6: 5	5
5. איסלנד	4	8: 1	1

אין משחקים היום

★★★

טבלת בית מס. 4

1. קרואטיה	6	1:12	16
2. איטליה	6	4:11	13
3. ליטא	5	4: 4	7
4. אוקראינה	6	8: 4	7
5. סלובניה	5	5: 5	5
6. אסטוניה	6	15: 1	0

משחק היום:
● ליטא – סלובניה

★★★

טבלת בית מס. 5

1. נורווגיה	6	1:14	16
2. הולנד	6	4:15	11
3. צ׳כיה	5	4:13	11
4. ביילורוס	5	10: 5	4
5. לוכסמבורג	6	18: 1	3
6. מלטה	6	13: 2	2

משחקי היום:
● ביילורוס – הולנד
● לוכסמבורג – צ׳כיה
● נורווגיה – מלטה

★★★

טבלת בית מס. 6

1. פורטוגל	6	5:17	15
1. אייר	6	1:13	14
3. צ. אירלנד	6	9: 9	10
4. אוסטריה	5	3:17	9
5. לאטביה	5	15: 4	3
6. ליכטנשטיין	7	28: 1	1

משחקי היום:
● צפון אירלנד – לטביה

★★★

טבלת בית מס. 7

1. בולגריה	5	2:15	15
2. גרמניה	5	3:10	13
3. גרוזיה	6	5: 8	9
4. מולדובה	6	15: 5	6
5. וולס	6	15: 6	4
6. אלבניה	6	9: 5	3

משחקי היום:
● בולגריה – גרמניה
● וולס – גרוזיה
● מולדובה – אלבניה

★★★

טבלת בית מס. 8

1. פינלנד	6	7:15	12
2. יוון	5	4:12	12
3. רוסיה	5	1:11	11
3. סקוטלנד	6	3:10	11
5. סן־מרינו	5	14: 1	0
6. איי פארו	5	22: 2	0

משחקי היום:
● סן־מרינו – רוסיה
● איי פארו – סקוטלנד

ברכות חמות
למעש פלדות בנין בע״מ
ולמנכ״ל מר צבי שטיין לרגל חגיגת 40 שנה להיווסדה
פ.ו.ש. תעשיות בנין בע״מ
ברזל מצולע, עמוד ורשתות לבנין
א. תעשיה חדש השר״ש טל׳: 03-9618028 פקס: 03-9610511
המשך שעת פעולה פורה

ענף ברוך מ. ושות׳ בע״מ
ברכות לבבות
למעש פלדות בנין בע״מ
ולמנכ״ל מר צבי שטיין לרגל חגיגת 40 שנה להיווסדה
שאו ברכה ושיתוף פעולה פורה

שפע ברכות
למעש פלדות בנין בע״מ
ולמנכ״ל מר צבי שטיין לרגל חגיגת 40 שנה להיווסדה
״למד״ חברה להשקעות ולמסחר
טל. 03-5463536
המשך שיתוף פעולה פורה

ברכות חמות
לעירית קרית - שמונה
ולראש העיר מר פרוספר אזרן
לרגל חגיגות 45 שנה להיווסדה
בן רז - השקעות
טל׳: 07-731074
שאו ברכה ושיתוף פעולה פורה

ספקו - תעשיות
טל׳: 06-944555
ברכות לבביות
לעירית קרית - שמונה
ולראש העיר מר פרוספר אזרן
לרגל חגיגות 45 שנה להיווסדה
שאו ברכה ושיתוף פעולה פורה

מלון פאר דוד
טל׳: 06-944690
שפע ברכות
לעירית קרית - שמונה
ולראש העיר מר פרוספר אזרן
לרגל חגיגות 45 שנה להיווסדה
שאו ברכה ושיתוף פעולה פורה

לעירית קרית - שמונה
ולראש העיר מר פרוספר אזרן
לרגל חגיגות 45 שנה להיווסדה
איחוליס
שינו ובינו מנור את לוי
טל׳: 06-950436
שאו ברכה ושיתוף פעולה פורה

תדמית ארוח ואולמות
טל׳: 06-950916
ברכות לבביות
לעירית קרית - שמונה
ולראש העיר מר פרוספר אזרן
לרגל חגיגות 45 שנה להיווסדה
שאו ברכה ושיתוף פעולה פורה

תעשיות אחים סאינה ש.ר. בע״מ 1989
טל׳: 06-940081
שפע ברכות
לעירית קרית - שמונה
ולראש העיר מר פרוספר אזרן
לרגל חגיגות 45 שנה להיווסדה
שאו ברכה ושיתוף פעולה פורה

תעשיות נח אתרות
טל׳: 06-951805
ברכות חמות
לעירית קרית - שמונה
ולראש העיר מר פרוספר אזרן
לרגל חגיגות 45 שנה להיווסדה
שאו ברכה ושיתוף פעולה פורה

חינוך אחר

גליון מספר 43

ט' בסיון תשנ"ה (7 ביוני 1995)

מפרקי סדר־יואלי

זה לא מדע

תפעילות חעיקריית, למעשה הפעילות המשמעותית היחידה אשר עוסקים בה בכל שיעורי המדע בבתי הספר, היא הוראת תתיאוריות המדעיות האחרונות הנפוצות בצורת של אמיתות דוגמאטיות. מעט אנשים מבחינים שלמעשה כל הכתוב בספרי הלימוד של חיום שונה לגמרי מה"חוקים" אשר נכתבו בספרי חלימוד לפני מאה שנה; ואלה, בזמנם, דימו במעט למה שהיה ידוע ב"חוקים" לפני מאתיים שנה; ומעט מדענים יחלקו על כך שלי"חוקים" אשר יחיו תקפים בערך מאה שנה יחיה מעט במשותף, אם בכלל, עם מה שבתי־הספר מלמדים היום כאמת מדעית.

מאת דניאל גרינברג

חרגם דוד דיובר

אשר מחנכים נינים בירדים הבסיסיים שיש ללמד את כל הלמידים בבית־הספר, אין נושא אשר מקבל תמיכה גדולה יותר מנושא המדע. אומרים לנו שמכל הדברים החשובים לבעירים אשר יוכנו למבוגרים במאה ה־21, המדע מדורג במקום הראשון. הוא דורוש לתכנית לימודי המדע הרחבה, בבית־הספר היסודי ובבית־הספר התיכון. הנתמכת בספרי לימוד ובציוד יקרים, המאוישים על ידי צבא של מורים.

לכן, ייתכן שדוב הקוראים יופתע לשמוע שלמעשה כל מה שנאמר לנו בנושא הוא מיתוס טהור. אין אצלנו כיום בית־ספר שבו מלמדים מדע. זורים חול בעיניו.

הנה הדרישה המרעישה המדע, כמעגל של הכנה האנושי, מאופיין על ידי סמנות בסיסיות מסוימות. הרשו לי למנות את החשובות ביותר שבהן:

1. על מדענים להיות, בראש וראשונה, אופים זהירים, ולהבחין בהקפדה מרובה בתצפיותיו של נושא הקירנים, יהיה אשר יהיה. לעולם אין עליהם לבלבל או להכריח את הנתונים.

2. על מדענים ללמוד להפיק יותר מידע מנושאי הקירנים מהמידע הזמין במצבו הראשוני. עליהם לתכנן ניסויים שמרבים מתכונתים כאשר יכולות להוביל תשובות בעלות משמעות, תשובות אשר מעניינות אחרים. ועליהם לרשום בקפדנות ובכנות את התשובות, ללא כל התחשבות אם התשובות המתקבלות הן אלה שהמדענים ציפו או חיכו להן.

3. על מדענים – ביחוד מדענים טובים ויצירתיים מחסוג שאותנו. משתוקקים שיהיו לנו בשפע – ללמוד להשתמש בדימוים בהשאיה, לתת הסברים מדעיים ובעלי משמעות לתצפיות חדשות. כדי לעשות זאת בייעלות, עליהם לשמור על מחשבותיהם פתוחים עד כמה שאפשר, ולצמצם עד למינימום את מסוגן הדעות הקדומות והתפיסות המוסקרטות.

אם כן, על מדענים טובים להיות סקרנים עד מאוד, זהירים, כנים, בעלי דמיון ונמשיכים בחשיבתם.

זאב בעור כבש

כדי להבהיר נקודות אלו עוד יותר, הבה נשוחח את המדע עם הלימוד, אשר נחשב בדרך כלל כקוטב נגדי: הדת. הבנדלים ממש בולטים לעין. בקודת ההתחלה של הדת היא האמונה, שהיא בהכרח מעבר ואם כי לא בהכרח בניגוד לניתוח הרציונאלי. הדת מבוססת על אמיתות נדגמות, אשר בדרך כלל מאמינים שהן נובעות מהשראה אלוהית, ומהן שאינן נגזרות במישרין מן המוח האנושי. על תיאולוגים גדולים להתמצא היטב במנהגים מסוכבים, אשר מועברים מדור לדור, לעתים במשך אלפי שנים, ומעברים על ידי מאות הוני דעות דנולים למניהם. הדיוק בדת, במידה שהוא מתבצע, מיוחס להתערבות אלוהית, לא לעשייה אנושית.

הבה נצטט בעת במה שנחשב מהדאות המדעים בבתי־הספר, הלוא זו זאב בעור כבשו דת" המוצגת כמשנת המדע.

הפעילות העיקרית, למעשה הפעילות המשמעותית היחידה אשר עוסקים בה בכל שיעורי המדע, היא הוראת תתיאוריות המדעיות האחרונות הנפוצות בצורת של אמיתות דוגמאטיות. ספרי הלימוד הם הנגזרים של האמיתות הללו. הספרים מלמדים את הילדים כיצד נראים הדברים, הם לומדים את מילון המדע ("האלף־בית המדעי"), "דוקי" המדע ג'ונדי המדע הם שורשיך של המדע לכהנים אל לעדשים.

"חוק" כהטעייה

קצם השימוש במלה "חוק" הוא בגידה במדעו ללא כל קשר. למה שמדענים אמיתיים מתכוונים כאשר הם משתמשים במלה זו, מורים ותלמידים לגיל בביתי הספר מקבלים את המלה "חוק" במובן של תיאור מדוקדק כיצד ומדוע משהו קורה. "חוקי־טבע" נתפשים כמציאות אמיתית ובלתי ניתנת לשינוי. מעט אנשים מבחינים שלמעשה כל הכתוב בספרי הלימוד של היום שונה לגמרי מה"חוקים" אשר נכתבו בספרי הלימוד לפני מאה שנה ואלף, דומו במעט למה שהיה ידוע ב"חוקים" לפני מאתיים שנה ומעט מדענים יחלקו על כך שלי"חוקים" אשר יהיו תקפים בערך מאה שנה יהיה מעט במשותף, אם בכלל, עם מה שבתי־הספר מלמדים היום כאמת מדעית.

מטרת הקורסים למדע, כפי שהם מועברים בבתי־הספר, היא לטמם את הילדים במידע רב ככל האפשר על הנחישה האחרונה של המדענים. לתלמידים לא ניתנת האפשרות לקבל או לדחות משהו מהחומר הזה; הוא מוצג כאמת, ובאשר הם נבחנים, מצופה מהתלמידים שיזכרו עליו באותה צורה שבה הוא נמסר להם. למעשה, אחד המאפיינים העיקריים במבחנים הארציים לבגרות, הוא, קידום מקסימלי של האמיתות המדעיות האחרונות.

ניסויים כציוניים

גרועים אפילו מתחרצות בכיתה ומספרי הלימוד הם שיעורי־הטעבדה השונים ובגרות השרה. אומנם, כל ספר ובדיכה למעבדה. מדגיש למעשה חוזר וחדגיש, את חשיבותם של ותצפיות, של ודיקוים הקפדני, וכו' אך העבודה היא שכל ניסויי־המעבדה הם ציוניים שבהם "התוצאות" הנכונות ידועה מראש – תוצאה אשר התלמידים מצופים לקבלה, או להגיע אליה בדרך זו או אחרת.

לכן, תלמיד אשר מדוד בקפידה את כל מה שנאמר לו למדוד ווו עצמה ותרגילים עצובה מהמדע האמיתי, ומוצא בגרות כזה המשיכה, בהתאם לניסוי שלו, היא 35 st/sec/sec אין אנו משבחים אותו על כך שגילה עובדה חדשה, אלא אומרים לו שהוא בילבל את הניסוי, חיות התשובה הנכונה היא 32 st/sec/sec.

לא זו בלבד ששיעורי־המעבדה אינם מדע, אלא גרע מזה הם נוטעים תפיסה שגויה של "מדע" בכך שמבאים את התלמידים להאמין שעוד בטרם התחילו, יש תשובה "נכונה" כלשהי המוכתבת מראש, כמה רחוק חרבר מגילוי האמת על ידי המחבלות בלתי משוחדות.

שטות יומרנית

הדבר האחרון אשר "כיתת מדע" בנוייה להכיל בתוכה, הוא קבוצת תלמידים סקרניים־באמת לגבי סביבתם, אשר רוצה לעסוק ביומתה בלימוד דברים אשר באמת מעניינים את חבריה.

"כיתת־מדע" גם איננה יכולה להתמודד עם תלמידים בעלי רעיונות מכל.

העובדה המשוחה היא, שתלמידים שחוד עושים דברים אשר באמת חיו מכשיחים אותם לחיות מדענים טובים, לא יהאיטו כלל ל"תכניות־המדע" המקובלות בבתי־הספר.

כל חטיעניים הרוחים על חשיבתו של המדע בתוכנית הלימודים הם שטות יומרנית ויקרות. הם מטיקים את חתיעד מכמה מבטיחים. הם מטיקים תלמידים סבילים, אשר עושים את מה שנאמר להם לעשות, אשר עושים את מה שהם אמורים ללמוד בעל פה, עובדים קשה כדי לקבל את הערצאות אשר באמר להם שהן חתרצאות הנכונות, ומכניעים לגמרי את סקרנותם, את רמיונם ואת כושר הביקורת שלהם.

מתוך הספר "לדיוק באמיתות", מבוא מדעי־יראלי, הוצאה לאור של ביהיס מרבבי יאלי, 1992.

הגלגל הקודם

האם המורים (בעצם, המורות) הם "מורה טוב", לדעת רביץ?

ליקט והביא לדפוס: יוסף יוגאי

רד החינוך התרבותי מנחל, בתמיכת ארגוני המורים, מערכת הסברה המכוונת לשיפור הדימוי של המורה בחברה הישראלית. הוויכוח על ה"קמפיין" (ראה לעיל בעבריתו) מערכת הסברה) ועל סיכומו המרכזית כבר החל, והשאלה המרכזית: האם מעמד המורה נחות בגלל הפער בין סיסמאות לבין יחסם האמיתי של קובעי־המדיניות, או שהעיקר נעוץ במורים עצמם ובאישיותם? – שאלה זו לא נולדה היום.

ב־1976 חשביתה הסתרדות המורים אם הבריה ליום אחר כמחאה על דברים שאמר על המורים ראש־הממשלה דאז יצחק רבין, אשר ביקש לתתור אם בעיית מיצוי חשעות בכסף שכל מורה חוסרתו שעה שבועית אחת ללא תוספת שכר.

אנו מביאים כאן את דברי רבין ב־1976, ושתי תגובות על דברים אלה. בגליון הבא נביא דברים נוספים בעניין מעמדם של המורים בחברה.

"המורה בישראל לא הוכיח את עצמו"

מ ערכת החינוך לא הוכיחה את עצמה: המורה בישראל לא הוכיח את עצמו לא כחקלאי ולא כאיש הצבא. תמיד יש מורים מופלאים. היו לי מורים מופלאים בבית החינוך. חבל שרחום ודרכם לא נשמרה במערכת החינוך, כמו שדרך הפלמ"ח והתגנה נשמרו בצה"ל. במערכת החינוך של מדינת ישראל – תגאי המורה קרומים לתגאי ההוראה והחינוך. כאב לי לשמוע שלמורה בארצות הברית אמנם יש 180־190 ימי לימוד, לעומת 210 בישראל, אבל הוא יושב יותר שעות בבית הספר מהמורה בישראל, וכתוצאה מכך שעות הלימוד בארצות הברית מגושמות יותר מאשר בישראל, גם כשאין הוגה על חשבון המדיניה, ושעות השהייה בבית הספר של המורה האמריקאי גדולות מאלה של המורה הישראלי. שעות ההוראה שוות.

זה לא מדיניה שנתונה במצוקה; זה לא מדיניה שעוסקת הציבה וחרתה על רגלה צמצום פערים. אי אפשר רק לתבוע. המערכת הזאת לא הוכיחה את עצמה כמו שתי המערכות: החקלאות והביטחון.

(יצחק רבין, ראש הממשלה, יוני 1976)

יחס ההורים כיחסו של ראש־הממשלה

פ רי מדיניות הממשלה בשאר תחומי החיים: הגישה המטריאליסטית שבאה לביטוי ברברי ראש הממשלה, שעיקרה חוסר הערכה והתעלמות ממה שמוטל על המורה כיום, גרמה במידה לא מעטה לנשירתם של רבים וטובים מן ההוראה. אלה מצאו לעצמם ללא קושי עיסוקים הנותנים פיצוי כספי והערכה גבוהה יותר בעבור כשרון והשכלה.

ראש הממשלה התעלם מן העובדה שמורי ישראל עושים את עבודתם תחת אילוצים המורים, מהם בחלקם איכות ההוראה באותה תקופה שראש הממשלה מדבר עליה, ובחלקם פרי מדיניות הממשלה בשאר תחומי החיים. נוח לו לראש הממשלה לשכוח, כי בישראל מבבעים המורים את עבודתם תוך עימות כמעט מתמיד ובלתי פוסק עם הורים מתירנים ומטריאליסטים. אולי מן הרין היה, כי לפני שאמר מר רבין את שאמר, היה בודק כיצד מושפעת תחושת השליחות והחתלהבות של המורים מן העובדה שחלק מהורי התלמידים בבית הספר רומים לו עצמו ביחסם למורים.

(דיר אריה הלחמי, ידיעות אחרונות, 24 ביוני 1976)

"אין אנו מתביישים בעבודתנו"

אנו נאים בתלמידינו: בזמנים קשים אלה, שבהם אנו נתונים, מתמודדים אנחנו יום יום ושעה שעה עם בעיות קשות של חינוך הנוער. עם כל הכבוד למחנכינו ולמורינו, שהעלונו על דרך ההוראה והחינוך, אין אנו מתביישים בעבודתנו ובפרי עמלנו.

הנוער היקר שלנו, הנכנס למעגל החיים של מדינתנו, הוא בעל חינוך, בעל מקצוע, המכשירים אותו להתמודד עם חיי יום יום ולתרום את חלקו הכייל וכאזרח במדינת ישראל. לא ריק שאיננו מתביישים בו, אלא נאים אנו בכל תלמידינו וכוגרינו באשר הם.

צר לנו על התבטאויותיו המשמיצות. המעליבות והמזעזעות של ראש הממשלה כאילו כל מעייננו נתונים לתוספות שכר ולא לחינוך ולהקניית ערכים.

(צוות מורי בית ספר "הדליה", "המורים מפורים לעדים", "ידבר", 25 ביוני 1976)

חינוך אחר

בהוצאת "דבר" ואתיאי לחינוך, השכלה וספורט בהסתדרות - מחלקת החינוך.

ISSN 0793-2138

המערכת: חנית גור, מירי עשות, דויד פאיאנס, יעל פשביני, שלמה צדוק, יצחק שפירא

כתובות המערכת:

"דבר": רח' שינקין 45, תל־אביב, טל: 03-5286141, פקס: 03-294783

המחלקה לחינוך, תאתיאי לחינוך, השכלה וספורט, בית הנהגת ההסתדרות, רח' ארלוזורוב 93 תל־אביב, טל: 03-6921497, פקס: 03-6950382

מה יודעים המורים־לחיים?

מאת שלמה צדוק

בגיליון האחרון של "חינוך אחר" כתבתי ל"מורה טוב, מורה לחיים", והסברתי לו מדוע יתקשה לזכות לסימפטיה מפני. למזלי, ולדוע מזלם של המורים, מספר ימים לאחר מכן פרסם עיתון "העיר" בתל־אביב ראיון עם הוכוכנים ההכוכנים שתצטלמו בתוך "הלב" שבמודעות מסיר־הפרסום והוכיח עד כמה צדקתי.

תמישה מורים, אלה ש"מעצבים את דור הכוכבים החדש ומגמיחים את המנהיגים שלו", שפכו את לימם באותו ראיון, והרי אחתאותו:

ואחדה מקרימה: לבעלי הלב החלש מוטב לדלג על הקטע.

המורים המתקדמים התבקשו להגיב על שתי פרשיות שהתוכדו בחדשות באותו שבוע: פרשת פרופסור צימרמן, וטקס יום השואה בבית הספר "קרמה".

מה היו תגובותיהם? – בבקשה.

איש מהם לא ידע מי זה פרופסור צימרמן, ומה אירע ביום השואה בבית הספר "קרמה".

במקביל התבאו המורים בידע מרשים בנושאים מגוונים: מורה אחת "מתה" על אביב נפן ו"הדור המזיין" שלו, מורה אחר בוכה על "מטינה" שהתפרקה, והשלישית "הרוסה" על גידי גוב.

בעניין הלכוח התגלתה התמונה הבאה: מורה אחת אמרה שקוקו, עגיל כאוון וגופ באף זה נפלא; מורה אחר לא זוכר מה צבע החלבושת האחידה של בית הספר, כיוון ש"הנעה לא עושה את התלמיד" (אגב, בתמונה הוא נראה כאמת כמו מי שיצא מפח אשפה. ומורה אחרת אוהבת קוקו ועגיל כאוון כ"ביטוי לחוסר פורמאליות".

ספרים? – זה לא בשביל מורים, ממש לא.

כדי לתקן את הנזק שעשתה ה"חמישיה המורית" ירקק שר־החינוך עוד להרבה מיליונים, וציבור המורים ימשיך לחוות. מרוע כיוון של "מעצבי דור המנהיגות החדש" אין זמן לקטנות. מה זה "אביב העמים" ליד אביב נפן?

מקור: מורי בית ספר "הדליה", "המורים מפורים לעדים", "ידבר", 25 ביוני 1976)

בגיליון זה:

המהפכה החינוכית מתחילה בדימונה ולא בתל אביב
עמוד 2

מתן ציונים בכיתות הנמוכות – מרשם לכשלון
עמוד 3

ללימודי ה"מדע" אין קשר למציאות
עמוד 4

טובת הפקיד או טובת ה לקוח ?

משרד החינוך מרתיע תלמידים מלשפר את תעודת הבגרות שלהם

ציון שלילי בבחינת ארבע יחידות מבטל ציון חיובי שניתן בבחינה קודמת של שלוש יחידות באותו מקצוע. משרד החינוך: "אי אפשר שתלמידים יעשו מה שהם רוצים"

מאת יענל פיעובייץ

משרד החינוך מרתיע תלמידי תיכון, באמצעים ביירוקרטיים, מלשפר את ציוניהם בתעודת הבגרות. לפי התקנות הקיימות, אם תלמיד עבר בהצלחה בחינת בגרות במקצוע מסוים – למשל, מתימטיקה – בחיקף של שלוש יחידות, הוא רוצה לנסות לגשת לבחינת בגרות באותו מקצוע בהיקף של ארבע יחידות – הוא מסכן את ציונו באותו מקצוע. אם ייכשל בארבע או בחמש יחידות מתימטיקה – יירשם בתעודת הבגרות שלו הציון "נכשל" במתימטיקה, על אף שבאותו מקצוע בהיקף של שלוש יחידות הוא עבר את הבחינה בהצלחה.

מורים מעניים, כי התקנה הזאת מתווה מחסום המונע תלמידים מלשפר את תעודת הבגרות שלהם ולהגדיל את סיכוייהם להתקבל באוניברסיטאות.

תלמידים רוצים לנסות את כוחם בחיבחנות בהיקף המורחב של 4 ו־5 יחידות בעיקר במקצועות הקובעים: מתימטיקה ואנגלית, אולם חוששים שאם "יכשלו" – לא יקבלו כלל תעודת בגרות.

לטענת המורים, אין כל נימוק הגיוני למחיקת הציון בהיקף המוקטן, עקב כשלון בהיקף המוגדל. כשלון באר־בע או בחמש יחידות אינו מבטל את עובדת ההצלחה בשלוש יחידות.

הנימוק היחיד, לטענת המורים, למחיקת הציון, הוא אינטרס ביורוקראטי לצמצם את מספר התלמידים הנבחנים שנתי.

רות אוטולנגי, הממונה על החינוך העל־יסודי במשרד החינוך, הגיבה: "תלמידים יכולים לשקוף בבחינות באילו הן טוטו בלי גבולות. מערכת הבחינות קשה ומורכבת, ואי אפשר שתלמידים יעשו מה שהם רוצים".

עם זאת מסרה אוטולנגי, כי מן חשנה תבאה יוכל תלמיד שעבר בחינה בגרות באנגלית בהיקף של שלוש יחידות, לחוסיף יחידת־בחינה אחת – כלומר לעלות לארבע יחידות – בלי לסכן את שלוש היחידות שעליהן כבר קיבל ציון.

משרד החינוך נערך לקליטה תקנית של מורים־עולים

מאת יצחק שפיראא

בחודש מנכ"ל משרד־החינוך ממאי 1995 פורסמו הסדרים מפורטים לקליטת מורים־עולים בבתי הספר בשנתי־הלימודים תשנ"ה.

המשרד מעורר את בתי־הספר לקלוט מורים־עולים שהוכשרו בקורסי־ההתאמה שלו, לפחות בתחי מטרה. לצורך זה מוסיף המשרד לתקן בית הספר הקולט את המורה־העולה מחצית מהיקף העסקתו, כלומר – עד רבע משרה ושש שעות־שבועיות בעל־יסודי, 7 – 8 שעות ביסודי.

חוזר המנכ"ל מגנה את בתי־הספר להגדיל את היקף המשרה של המורים־העולים מעבר למחצית־המשרה, כדי להבטיח להם פרנסה תוך החמסרות לעבודה, וזאת במסגרת תקן־השעות המוסדי.

המשרד מעודד את בתי־הספר לקלוט מורים־עולים שהוכשרו בקורסי־ההתאמה שלו, לפחות בתחי מטרה. לצורך זה מוסיף המשרד לתקן בית הספר הקולט את המורה־העולה מחצית מהיקף העסקתו, כלומר – עד רבע משרה ושש שעות־שבועיות בעל־יסודי, 7 – 8 שעות ביסודי.

חוזר המנכ"ל מגנה את בתי־הספר לנוסא תעסוקתם של המורים־העולים באמצעות תתן בלבד, בהעסקה של משרד־החינוך ובמלוא הכניות. לא מוכרים בחוזה אפיקי־תעסוקה מקפחים באמצעות חוזים אישיים בקרנות ובמענתות.

"מורה־עולה" על פי הוקן הוא מי שעלה מ־1.9.92 ואילך.

חוזר המנכ"ל כולל שורת המלצות שנועדה להקל את קליטתם המוזרגת של מורים־עולים, כפי שנלמד מנסיונם של בתי־ספר במקומות שונים בארץ. הפיקוח מתבקש לכוון מורים־עולים לבתי־ספר שבהם יש ריכוז של תלמידים־עולים, אך למנהלי בתי־הספר מוצע להימנע משיבוצם של מורים־עולים בכיתות מאוכלסות, או "בעייתיות", ולהצמיד להם חונך מצוות־המורים בשנה הראשונה לעבודתם.

יש לציין, כי בחוזר המנכ"ל מוסרר נושא תעסוקתם של המורים־העולים באמצעות תתן בלבד, בהעסקה של משרד־החינוך ובמלוא הכניות. לא מוכרים בחוזה אפיקי־תעסוקה מקפחים באמצעות חוזים אישיים בקרנות ובמענתות.

משרד החינוך יעביר למשטרה טיפול במקרים חמורים של אי קיום טוהר בחינות

מאת עזירה פאר

הנהלת משרד החינוך הודיעה לבתי הספר באמצעות חוזר מיוחד הנוגע ל"טוהר הבחינות", כי מקרים חמורים של "אי קיום טוהר הבחינות" יועברו לטיפול המשטרה.

יש שלוש דרגות חומרה בסולם החשד לאי קיום טוהר הבחינות:

דרגה ראשונה היא של בחינות שבהן החשד אינו ניתן לאימות. במקרים כאלה, בית הספר יקבל הודעה על קיומו של החשד ויזכה מחמת הספק.

דרגה שנייה היא של בחינות שבהן קיים חשד מבוסס לכאורה של אי קיום טוהר בחינות. במקרה כזה תיערך בדיקה נוספת, ואם החשד יתברר כמבוסס ניתן לפסול את הבחינה ולהחשיעת את הנבחן מלהיבחן במקצוע שבו נתפס, או בכל המקצועות, לתקופה עד שלוש שנים.

דרגה השלישית היא מקרים חמורים ביותר, שבהם אי קיום טוהר הבחינות נגרם תוך הסתייעות באדם שאינו נבחן, כגון משגיח, מרכז, עובד בית הספר וכו'. במקרה כזה רשאי משרד החינוך יגיש תלונה למשטרה.

מנהלת האגף לחינוך על־יסודי במשרד החינוך, רות אוטולנגי הגיבה: "כאשר העבירה היא פלילית, משרד החינוך חייב לערב את המשטרה".

כותב המאמר "וסה עם הזאבי השניי" מתבקש לשלוח לנו את שמו, כדי שנוכל להדפיס את המאמר.

מערכת "חינוך אחר"

מעגל הזדמנויות שלם לכל תלמיד. המהפיכה האמיתית מתרחשת בדימונה, לא בתל אביב (ראה עמ' 2)

סטטיסטיקה

סטודנטים, תשנ"ד

ב יחוזן הסטטיסטי לישראל (1995) מפקח חלשכה המרכזית לסטטיסטיקה נתונים על הסטודנטים באוניברסיטאות ומסורות אחרים לחשכלה גבוהה בשנת הלימודים הקודמת, תשנ"ד.

• כמה למדו?

בשבע האוניברסיטאות למדו 91,480 סטודנטים, באוניברסיטה הפתוחה – 19,750, רובם בתכנית מצומצמת למשך זמן ארוך.

התופעה המרכזית ביותר: גידול של 20% במספר הלומדים במוסדות אחרים – מכללות ומסלולים אקדמיים שתוכרו ע"י המועצה לחשכלה גבוהה והוסמכו לתעניק תואר ראשון: 16,850 סטודנטים, גידול של 20%.

בסך־הכל חיו בישראל אשתקד 128,080 סטודנטים.

• לאיזה תואר?

63,180 סטודנטים בשבע האוניברסיטאות למדו לתואר ראשון (69.1%), כולל שנים א"ג' בדומאות, בשליש מהם (20,200) חיו תלמידי שנה א'.

21,980 למדו לקראת תואר שני.

5,160 דוקטורנטים עבדו על תואר השלישי.

1,160 (בלבד) למדו לקראת תעודת חוראה ותעודות אקדמיות אחרות.

• עלייה ריאלית.

בין תשנ"ג לתשנ"ד עלה ריאלית בהשוואה לגידול האוכלוסיה מספר הסטודנטים. מספר הלומדים לתואר ראשון עלה ב־7.8%, לתואר שני – 8.7%, לתואר שלישי – 4.7%.

• המובילים

העלייה המרשימה ביותר נרשמה במרבי הדרה הכלליים (22.4%) ובמשפטים (21.7%). בשני המקרים זהה תוצאה של שינוי־מדיניות ותרדת סף־הקבלה והצורך לחתורות עם המכללות אישפרו למרעמדים גבוליים, שבעבר לא נקלטו, להיכנס לאוניברסיטה דרך השער המתוחי־יחסית של מדעי הדרה: חשפעה רומה היתה ב"ראש־הפירמידה" למרינות, חתרחבה הכלתי־מוגבלת של המכללות המשפטיות למשפטים.

• בעלייה

תחומים נוספים המצאים בעלייה, בהשוואה לתשנ"ג: חינוך (בכיתון עיון ומחקר, לא חוראה) – 10.7%.

מדעי החברה (ללא עסקים וחיתול) – 8.3%.

חקלאות – 7.9%.

מתימטיקה, סטטיסטיקה ומחשבים – 7.4%.

מקצועות עזר רפואיים – 5.8%.

הנדסה ואדריכלות – 2.6%.

• בירידה

התחומים שנמצאו בירידה, בהשוואה לתשנ"ג, הם: שפות, מדעיות וליומרים רגיונליים – 11.1%.

מדעים פיסיקליים – 6.3%.

רפואה – 0.3%.

מדעים ביולוגיים – 0.4%.

• העיקר הכסף

"מלכת האקדמיה" בתשנ"ד, בהשוואה לתשנ"ג, היתה הפקולטה למדעי הכסף: בהשוואה לתשנ"ג, עלה מספר הלומדים בתשנ"ד עסקים וניהול ב־36.5%.

ميناء الأسماك – الأرشيف الأهلي

مشروع ميناء الأسماك الجديد يواجه تأخيرات بسبب خلافات على ملكية الأراضي – مخططون يقولون إن الميناء سيخلق ٤٠٠ وظيفة دائمة وسط صيادين يخشون فقدان مصدر رزقهم

نشر في ١٤ تشرين الثاني ١٩٧٤

بقلم نادية الحلواني

تأخر مشروع ميناء الأسماك الجديد في مدينة المرسى ثلاثة أشهر بعد أن رفع صيادون في حي الشباك دعوى قضائية تطالب بتعويض عن أراضي يقولون إنها كانت تستخدم لتجفيف الشباك منذ أكثر من خمسين عاما. وقد أوقفت المحكمة الابتدائية في المرسى الأعمال في الموقع الواقع على بعد ٣ كيلومترات شرق الميناء القديم ريثما تبت في الدعوى، الأمر الذي يهدد بتأجيل افتتاح الميناء المقرر في آذار المقبل.

وقال المهندس سامي الكرمي، المدير العام لشركة الموانئ الشمالية المحدودة المسؤولة عن المشروع، إن الشركة لا تملك الأراضي المتنازع عليها وإنها تعاقدت مع الحكومة على استئجارها لمدة ٢٥ عاما. وأضاف أن الميناء سيوفر ٤٠٠ وظيفة دائمة و١٢٠ وظيفة موسمية، وسيسمح لنحو ٣٠٠ صياد بالرسو بقواربهم في ظروف آمنة بدلا من الرسو في خليج مفتوح يتعرض للعواصف.

في المقابل، قال محامي الصيادين، الأستاذ فريد عبد الرحيم الشامي، إن موكليه لا يعارضون الميناء من حيث المبدأ، لكنهم يطالبون بتعويض عادل أو بنقلهم إلى موقع بديل يتيح لهم مواصلة عملهم. وأضاف أن بعض الصيادين يعملون في المنطقة منذ أكثر من ٤٠ عاما وليس لديهم عقود رسمية، وأن الدعوى تهدف إلى ضمان ألا يخرج أحد من المشروع بلا شيء.

وتقدر كلفة المشروع بنحو ٢٤ مليون دينار، وقد تأخر بالفعل ٩ أشهر عن الموعد الأصلي بسبب تغيير في التصميم طلبته وزارة الصيد لإضافة رصيف للقوارب الصغيرة. وإذا استمرت الدعوى، فقد يضطر المقاول إلى سحب معداته الثقيلة من الموقع، الأمر الذي يرفع التكلفة أكثر ويؤجل الافتتاح إلى صيف ١٩٧٥ على الأقل.

مجلس بلدية الزيتونة يقر ميزانية بقيمة ٤٢ مليون دينار لعام ١٩٧٥

صادق مجلس بلدية الزيتونة في جلسته المنعقدة يوم الثلاثاء ١٤ كانون الثاني على ميزانية بقيمة ٤٢ مليون دينار للسنة المالية ١٩٧٥، خصص منها ١٨ مليونا للأشغال العامة وشبكة الصرف الصحي في أحياء الرمان والبساتين. وصوت لصالح الميزانية ١٤ عضوا مقابل ٥ أعضاء امتنعوا عن التصويت احتجاجا على تأخير صرف مستحقات المقاولين لأكثر من ثلاثة أشهر.

افتتاح جسر الوادي الأبيض بعد سنتين من الأشغال

افتتح وزير الأشغال العامة والإسكان السيد منصور الحلبي الجسر الجديد فوق الوادي الأبيض يوم الأحد ٢٢ كانون الثاني ١٩٧٤، بعد سنتين من الأشغال وكلفة بلغت ٣٤٠ ألف دينار. ويربط الجسر بين قرية تل الزعرور ومركز قضاء الكرمة، ويبلغ طوله ١٢٠ مترا وعرضه ٨ أمتار، ويتحمل حمولة تصل إلى ٤٠ طنا. وقال الوزير في كلمته إن الجسر صمم ليخدم المزارعين في موسم الحصاد، وإن وزارة الأشغال ستبدأ في تعبيد الطريق المؤدية إليه من الجهتين قبل نهاية آذار المقبل.

مدرسة الوادي الأبيض الثانوية تفتح أبوابها لـ٤٢٠ طالبا

افتتحت مديرية تربية الوادي الأبيض مدرسة الوادي الأبيض الثانوية للبنين في حي المنارة، وتتسع لـ٤٢٠ طالبا في مرحلتي التعليم المتوسط والثانوي. وقال المدير العام للتربية السيد فؤاد الخطيب إن المدرسة تضم ١٤ قاعة دراسية ومختبرين ومكتبة تحتوي على ٦٠٠٠ كتاب، وإن رسوم التسجيل حددت بـ٢٥ دينارا للسنة الواحدة. وأضاف أن ٣٠ طالبا من أبناء العائلات الأقل دخلا سيعفون من الرسوم كاملة.

مركز صحي جديد في بلدة تل الزعرور

افتتح مركز صحي جديد في بلدة تل الزعرور يقدم خدمات الإسعاف والتطعيم ورعاية الأمهات الحوامل، وتبلغ طاقته الاستيعابية ٤٠ سريرا و١٢ طبيبا. وقال مدير المركز الدكتور سمير الأحمد إن المركز يخدم ٢٥ قرية ويبعد أقرب منها ٣٠ كيلومترا عن أقرب مستشفى. وأضاف أن المركز يعمل ٢٤ ساعة يوميا وأن الرسوم رمزية لا تتجاوز ٥٠٠ فلس للزيارة.

مهرجان الحصاد في وادي الصفصاف يجذب ٣٠ ألف زائر

اختتم مهرجان الحصاد السنوي في وادي الصفصاف يوم الأحد ٢٨ أيلول بحضور نحو ٣٠ ألف زائر، وسط أجواء احتفالية شملت عروضا للدبكة وسباقات للخيل ومعرضا للمنتجات الزراعية. وقال رئيس بلدية الوادي السيد نبيل عواد إن المهرجان حقق دخلا بلغ ٤٢ ألف دينار، وإن البلدية تخطط لجعله مهرجانا سنويا ثابتا يستقطب الزوار من خارج المنطقة.

٤٢ ألف دينار لإصلاح جسر الوادي الأبيض

أعلنت وزارة الأشغال العامة والإسكان أن جسر الوادي الأبيض على الطريق الرابطة بين قرية تل الزعرور ومركز قضاء الكرمة سيغلق أمام الشاحنات الثقيلة ابتداء من ١ تشرين الثاني لمدة ثلاثة أشهر، لإصلاح أعمدته الخرسانية وتدعيم أساساته. وقدرت الكلفة بـ٤٢ ألف دينار. وقال مدير الأشغال في المنطقة إن الجسر بني عام ١٩٦٨ ويتحمل حاليا حمولة تقل عن ٨ أطنان، في حين تمر عليه شاحنات تزن ١٢ طنا.

مجلس بلدية الزيتونة يقر ميزانية بقيمة ٤٢ مليون دينار لعام ١٩٧٥

صادق مجلس بلدية الزيتونة في جلسته المنعقدة يوم الثلاثاء ١٤ كانون الثاني على ميزانية بقيمة ٤٢ مليون دينار للسنة المالية ١٩٧٥، خصص منها ١٨ مليونا للأشغال العامة وشبكة الصرف الصحي في أحياء الرمان والبساتين. وصوت لصالح الميزانية ١٤ عضوا مقابل ٥ أعضاء امتنعوا عن التصويت احتجاجا على تأخير صرف مستحقات المقاولين لأكثر من ثلاثة أشهر.

افتتاح جسر الوادي الأبيض بعد سنتين من الأشغال

افتتح وزير الأشغال العامة والإسكان السيد منصور الحلبي الجسر الجديد فوق الوادي الأبيض يوم الأحد ٢٢ كانون الثاني ١٩٧٤، بعد سنتين من الأشغال وكلفة بلغت ٣٤٠ ألف دينار. ويربط الجسر بين قرية تل الزعرور ومركز قضاء الكرمة، ويبلغ طوله ١٢٠ مترا وعرضه ٨ أمتار، ويتحمل حمولة تصل إلى ٤٠ طنا. وقال الوزير في كلمته إن الجسر صمم ليخدم المزارعين في موسم الحصاد، وإن وزارة الأشغال ستبدأ في تعبيد الطريق المؤدية إليه من الجهتين قبل نهاية آذار المقبل.

مدرسة الوادي الأبيض الثانوية تفتح أبوابها لـ٤٢٠ طالبا

افتتحت مديرية تربية الوادي الأبيض مدرسة الوادي الأبيض الثانوية للبنين في حي المنارة، وتتسع لـ٤٢٠ طالبا في مرحلتي التعليم المتوسط والثانوي. وقال المدير العام للتربية السيد فؤاد الخطيب إن المدرسة تضم ١٤ قاعة دراسية ومختبرين ومكتبة تحتوي على ٦٠٠٠ كتاب، وإن رسوم التسجيل حددت بـ٢٥ دينارا للسنة الواحدة. وأضاف أن ٣٠ طالبا من أبناء العائلات الأقل دخلا سيعفون من الرسوم كاملة.

مركز صحي جديد في بلدة تل الزعرور

افتتح مركز صحي جديد في بلدة تل الزعرور يقدم خدمات الإسعاف والتطعيم ورعاية الأمهات الحوامل، وتبلغ طاقته الاستيعابية ٤٠ سريرا و١٢ طبيبا. وقال مدير المركز الدكتور سمير الأحمد إن المركز يخدم ٢٥ قرية ويبعد أقرب منها ٣٠ كيلومترا عن أقرب مستشفى. وأضاف أن المركز يعمل ٢٤ ساعة يوميا وأن الرسوم رمزية لا تتجاوز ٥٠٠ فلس للزيارة.

مهرجان الحصاد في وادي الصفصاف يجذب ٣٠ ألف زائر

اختتم مهرجان الحصاد السنوي في وادي الصفصاف يوم الأحد ٢٨ أيلول بحضور نحو ٣٠ ألف زائر، وسط أجواء احتفالية شملت عروضا للدبكة وسباقات للخيل ومعرضا للمنتجات الزراعية. وقال رئيس بلدية الوادي السيد نبيل عواد إن المهرجان حقق دخلا بلغ ٤٢ ألف دينار، وإن البلدية تخطط لجعله مهرجانا سنويا ثابتا يستقطب الزوار من خارج المنطقة.

٤٢ ألف دينار لإصلاح جسر الوادي الأبيض

أعلنت وزارة الأشغال العامة والإسكان أن جسر الوادي الأبيض على الطريق الرابطة بين قرية تل الزعرور ومركز قضاء الكرمة سيغلق أمام الشاحنات الثقيلة ابتداء من ١ تشرين الثاني لمدة ثلاثة أشهر، لإصلاح أعمدته الخرسانية وتدعيم أساساته. وقدرت الكلفة بـ٤٢ ألف دينار. وقال مدير الأشغال في المنطقة إن الجسر بني عام ١٩٦٨ ويتحمل حاليا حمولة تقل عن ٨ أطنان، في حين تمر عليه شاحنات تزن ١٢ طنا.

مجلس بلدية الزيتونة يقر ميزانية بقيمة ٤٢ مليون دينار لعام ١٩٧٥

صادق مجلس بلدية الزيتونة في جلسته المنعقدة يوم الثلاثاء ١٤ كانون الثاني على ميزانية بقيمة ٤٢ مليون دينار للسنة المالية ١٩٧٥، خصص منها ١٨ مليونا للأشغال العامة وشبكة الصرف الصحي في أحياء الرمان والبساتين. وصوت لصالح الميزانية ١٤ عضوا مقابل ٥ أعضاء امتنعوا عن التصويت احتجاجا على تأخير صرف مستحقات المقاولين لأكثر من ثلاثة أشهر.

افتتاح جسر الوادي الأبيض بعد سنتين من الأشغال

افتتح وزير الأشغال العامة والإسكان السيد منصور الحلبي الجسر الجديد فوق الوادي الأبيض يوم الأحد ٢٢ كانون الثاني ١٩٧٤، بعد سنتين من الأشغال وكلفة بلغت ٣٤٠ ألف دينار. ويربط الجسر بين قرية تل الزعرور ومركز قضاء الكرمة، ويبلغ طوله ١٢٠ مترا وعرضه ٨ أمتار، ويتحمل حمولة تصل إلى ٤٠ طنا. وقال الوزير في كلمته إن الجسر صمم ليخدم المزارعين في موسم الحصاد، وإن وزارة الأشغال ستبدأ في تعبيد الطريق المؤدية إليه من الجهتين قبل نهاية آذار المقبل.

مدرسة الوادي الأبيض الثانوية تفتح أبوابها لـ٤٢٠ طالبا

افتتحت مديرية تربية الوادي الأبيض مدرسة الوادي الأبيض الثانوية للبنين في حي المنارة، وتتسع لـ٤٢٠ طالبا في مرحلتي التعليم المتوسط والثانوي. وقال المدير العام للتربية السيد فؤاد الخطيب إن المدرسة تضم ١٤ قاعة دراسية ومختبرين ومكتبة تحتوي على ٦٠٠٠ كتاب، وإن رسوم التسجيل حددت بـ٢٥ دينارا للسنة الواحدة. وأضاف أن ٣٠ طالبا من أبناء العائلات الأقل دخلا سيعفون من الرسوم كاملة.

مركز صحي جديد في بلدة تل الزعرور

افتتح مركز صحي جديد في بلدة تل الزعرور يقدم خدمات الإسعاف والتطعيم ورعاية الأمهات الحوامل، وتبلغ طاقته الاستيعابية ٤٠ سريرا و١٢ طبيبا. وقال مدير المركز الدكتور سمير الأحمد إن المركز يخدم ٢٥ قرية ويبعد أقرب منها ٣٠ كيلومترا عن أقرب مستشفى. وأضاف أن المركز يعمل ٢٤ ساعة يوميا وأن الرسوم رمزية لا تتجاوز ٥٠٠ فلس للزيارة.

مهرجان الحصاد في وادي الصفصاف يجذب ٣٠ ألف زائر

اختتم مهرجان الحصاد السنوي في وادي الصفصاف يوم الأحد ٢٨ أيلول بحضور نحو ٣٠ ألف زائر، وسط أجواء احتفالية شملت عروضا للدبكة وسباقات للخيل ومعرضا للمنتجات الزراعية. وقال رئيس بلدية الوادي السيد نبيل عواد إن المهرجان حقق دخلا بلغ ٤٢ ألف دينار، وإن البلدية تخطط لجعله مهرجانا سنويا ثابتا يستقطب الزوار من خارج المنطقة.

٤٢ ألف دينار لإصلاح جسر الوادي الأبيض

أعلنت وزارة الأشغال العامة والإسكان أن جسر الوادي الأبيض على الطريق الرابطة بين قرية تل الزعرور ومركز قضاء الكرمة سيغلق أمام الشاحنات الثقيلة ابتداء من ١ تشرين الثاني لمدة ثلاثة أشهر، لإصلاح أعمدته الخرسانية وتدعيم أساساته. وقدرت الكلفة بـ٤٢ ألف دينار. وقال مدير الأشغال في المنطقة إن الجسر بني عام ١٩٦٨ ويتحمل حاليا حمولة تقل عن ٨ أطنان، في حين تمر عليه شاحنات تزن ١٢ طنا.

טלוויזיה

חינוכית

08.00 אמונה. סדרת שיחות על עולם ומלואו. יחזי אפריקה הצפונית המרכז הקולוניאלי.
09.30 לראות המרכז. מוסיקה ומחשבה.
08.45 חולדות השוב. ארץ מולדת.
09.05 אמנית.
09.25 הילד הנך. תוכניות מן הפיסיקת אלפרד אדלר.
10.30 אקמאולית. חדש בחיים (מ.ל.)
11.00 יהדות. קצת ומן. אמה של מרכנת.
11.20 ספרות. ספר המסעות. הדלת האמצעית. (ק)
12.00 מדע הדרים. עף הפרים. מזקא״ן.
12.15 אנגלית.
12.40 מדע ומבוגרות. מאבר נדמין. הפרטקה קמטוס 1900 (חדשים וצרבות)
13.05 הדר והצמחה באוסטרליה. יחדי הנוף.
13.30 הקמטס מארץ מוץ. סדרה מרובבת בהמשכה.
14.00 מחשוב. סדרה מרובבת בהמשכה. קמטוי בצרה.
14.15 הסיכה הראשונה. סדרה מרובבת בהמשכה.
15.45 מאמר כאמר.
15.00 חוכים. תבנית בהמאר מחבר נמחקי מלוויה בשידור חי.
17.00 מדע הדרים.

בבלית

06.30 הדשות בעברית.
06.31 הדשות בערבית.
06.45 "שעון כשר".
07.00 "בוקר טוב ישראל". תכנית הבוקר של הטלוויזיה.
15.30 מדבר של רגע. סדרה לגיל הרך.
15.55 עלילות טיניטון. סדרה בהמשכה.
16.00 "יאם לראשון".
17.00 שרב הדש.
17.35 "מה ראיתי". שעשועון.
18.00 "גברפלה". סדרה בהמשכה.
18.15 הדשות בבבלית.
18.30 "הציע הבראה". מבנין לעניני בריאות בעברום לעבריות)
19.00 הדשות.
19.30 "עכבר" מהדרת הדשות. עם מוסיפים בעניני הדם + "שבשבת".
20.00 כדורגל. "אליפות אירופה 96". המכביה ישראל בשידור ישיר מרומניה.
22.00 "שמה הבקר". מבנין שבועי העוסק בתקשורת והתרבות והפלקטרונית בישראל.
22.45 "עבר בחרים". סדרה קטנה.
23.30 "מחים לחדר". יוסף הדשות.

ערוץ 2

13.00 קלישים עברים.
13.30 "אישראל Y.T." (ש.ג)
14.00 "קלשים מחוחים". "מוסיקה". תוכנית על נעי "המשמע" על מוסיקה שי מבי המבחרה.
15.00 "מיפ". מרשמי אכיבה למשפחה עליי מפיו המבחרים של המשר הדלמי דיק מחמה ערכב לעבריה.
15.05 "שריקי". סדרת אנימציה.
15.30 "שקאר". סדרה מצוירת.
16.00 "חיים והמציאים". אופת מכן.
17.00 "5 עם רמי רשר".
17.30 "אקשן". הבית על קלטע. ביקרת מלוויה הדשות קלטע.
18.00 "מפגי המשר", קלישים ישראלים.
18.30 "מי הבטל", סדרה מצוירת.
19.00 "מעשי המפרל". סדרת דרמה.
20.00 הדשות.
20.30 "ישיבו עכל", שעשועון.
21.05 "אינה", סדרה קטנה.
21.35 "בשידור חי", רן שילון מארחה.
23.00 יפר הבחרת בירוכי. סרט קלטע מארהב, 1990. בבאי ביימם איזבל. המרכיב רות מאאור באמהאלה עם מל גיבון, ג׳אן מרהדר, בליזל האנר, סיטון קאלו, קיות מרגוזיק, ומרבי שון לאמנד ומרבים ולא. הרי זה אמר, אמריקים אפיינים מקמסיסיי, לאחרי כמה עשרות שנים, והשעבה והבחרות והנשיות הלאומיות על הייהם.
24.00 הדשות.
24.05 "מר ובבת בריבר". המשך.
01.35 "מחנה": מרגע מסמרה בריסיון.
02.00 "שיר בלילה".

הטורקי הינכונית

13.00 מרקון 700 ריקוד 15.55 סרט "הנעה מלכותית" עם פרד אסטר, ג׳ין סאלן 15.30 משפחת המנגים בטבריה 15.55 הינקלקי הפחול (מצוירת) 16.20 המשפחה ברנס (מצוירת) 16.45 מפר בקר (מצוירת) 17.10 הנרש האשון בלשה 18.10 מגנום. כלש פרטי 19.00 הדשות בערבית 19.30 סיגאל. מרחוק 24 שעות: 20.00 כנפיים (סדרה) 20.30 מטלוק נדרה בלשיבה 21.20 רמה המשיכה. קלטה בלשה. 22.10 מרקון 700 ריקוד 23.00 תכנית מסמרית.

כבלים

ערוץ 3

08.00 דיסקוס. אפשרת מכון (ש.ג)
09.00 לחיות את הדים. אפשרת מכון (ש.ג)
09.45 בעיניים חברי מנוח. אפשרת מכון (ש.ג)
10.30 אנדרים בסלון. הבנית אירחון.
11.00 הכל נשאר במשפחה. קומדיה.
11.25 סלסה. שלמנלה (ש.ג)
12.10 שבנים שבנים. דרמה (ש.ג)
12.30 פרי מיסון. דרמה.
13.20 הבחור הזר לקשר. קומדיה.
13.45 הקומבה. מוסיקה (ש.ג)
14.00 מקום אחר. דרמה.
14.50 דיסקוס. אפשרת מכון.
15.40 נשים לבריבה. דרמה.
16.30 שבנים שבנים. דרמה.
16.55 מפרנה המחנה. קומדיה.
17.40 הקומבה. מוסיקה.
18.00 לחיות את הדים. אפשרת מכון.
18.45 בעיניים חברי מנוח. אפשרת מכון.
19.30 שידור מקומי.
20.00 סלסה. שלמנלה.
20.50 מקום מסמרות. שעשועון בהנחיית ציפי שבים.
21.20 מלחמת פליים. דרמה.
22.10 הזמנות בעלם. דרמה.
23.00 נוסטלגיה. בידור.
23.20 עקב הבנות. דרמה.
23.45 אינג׳ל. דרמה.
00.35 חוק וסדר. דרמה.
01.25 מקום לחוק. מערבה.

בתי הקולנוע

תל–אביב

מרדכי: ניחוח הטאפיה וחדוקה 18.00, 20.00
המרוח קיין 22.00
גן העיר 1: פריסילה – מלכת המרבר 14.30, 17.00, 19.30, 21.45
גתן: קליעים מעל בחרחוי 17.00, 19.30, 21.50
ריינבוף 1: רצח מדרגה ראשונה 11.00, 13.05, 15.10, 17.15, 19.30, 21.50
ריינבוף 2: שמש בהרגנית 11.00, 13.40, 16.20, 19.00, 21.50
רצח מדרגה ראשונה 21.50
ריינבוף 3: כלבי אשמורת 21.50
אל המערב הקסום א׳ 19.30. ב״ה 11.00, 13.05, 15.10, 17.15, 19.30
דיזנגוף 1: רוב רוי א׳, ב׳ 11.50, 14.45, 17.30, 19.20, 22.00, ג״ה 16.45, 19.20, 22.00
דיזנגוף 2: אהבה אמיתית, ב׳ 11.30, 17.00, 19.30, 22.00
דיזנגוף 3: ב״ה 17.00, 19.30, 22.00
דיזנגוף 4: פרסט גאמפ א׳, ב׳ 11.30, 16.30, 19.15, 22.00, ג״ה 16.30, 19.15, 22.00
הפלנטה: גל א׳ 19.30, 21.45, ה׳ 17.00, 19.30, 21.45
תן 1: כנגנות מירידת א׳ 14.30, 17.00, 19.30, 21.55. ב׳ 11.30, 14.30, 17.00, 19.30, 21.55. ג׳ 17.00, 19.30, 21.55
תן 2: המרדים והמתים א׳ 14.30, 17.00, 19.30, 21.50. ב׳ 11.30, 14.30, 17.00, 19.30, 21.50. ג׳ ה׳ 17.00, 19.30, 21.50
תן 3: הטרב א׳ 14.30, 17.00, 19.30, 21.50. ב׳ 19.30. ג׳ ה׳ 17.00, 19.30
המרדים והמתים 21.50
מיפשים בלי הסטקה א׳ 11.00
על כלבים ובבים ב׳ 11.00, 13.00, 15.00, 17.00
תן 4: מסרות מלה א׳ 16.15, 19.05, 21.55. ב׳ 19.05. ג״ה 11.30, 16.15, 19.05, 21.55
מיפשים בלי הסטקה ב׳ 11.00, 13.00, 15.00, 17.00
תן 5: יחסים מסמרתים א׳ 14.30, 17.00, 19.30, 21.50. ב׳ 19.30, 21.50. ג״ה 11.30, 14.15, 16.45, 19.30, 21.50
תן 6: רחמנות בעלם. דרמה.
22.10 הזמנות בעלם. דרמה.
23.00 נוסטלגיה. בידור.
23.20 עקב הבנות. דרמה.
23.45 אינג׳ל. דרמה.
00.35 חוק וסדר. דרמה.
01.25 מקום לחוק. מערבה.

ערוץ הסרטים

10.30 הבחרות המבוגר (1985, אנגלית). דרמה בעיר שמקומה ברומן של אנני הרמון. כוכב הסרט, אמיליו אסטבס, עיבר את הסרט על יחסיהם של בנים תלמיד (מגיד הבשרון, שמתאהבים באמה בנים. בבאי: כריסטופר קין. עם קרייג שיפר וקים דיליני.
12.15 דאג יהיה לאן ללכת (1945, אנגלית). קומדיה רומנטית ומחזה מוסרי של מיקל פאול. בבאי: פרסמרה. בעיר מרשמת הנמשה נמשה לעיר תוך סיפוק. מי להמשא לקשיש עשיר. בסתרך שמוה בת השבע בסקיטלנד, והיא מתאהבת בקצין אבא בעיר ומחליטה להנשא לו. עם חברי הילד מרגיר ליבה. מאמרי ביים ליבה. הבנית אירחון עם מנהי בחרוקן ולחקן ו״שבע עיוות״.
14.12 אבא שמאמה (1987, אנגלית) (ש.ג)
15.50 אל האור (1988, אנגלית) (ש.ג)
17.20 חיים בקלנדר.
17.35 הבשרן (1989, אנגלית) (ש.ג)
19.03 בחלים מרחיים (1988, אנגלית) (ש.ג)
20.45 חיים בקלנדר.
21.00 מחנה לילה (1992, אנגלית). דרמה. חבורה מסמרים מתרחשים לילה אחד בלוס אנג׳לס, ניקרגוה, פרי, ומנה הלסיקוי בין נהגי מוניות הנוסעים מרוסים. בבאי: ג׳ים ג׳רמוש. עם דיוגה ריינר, וחבר ביגיו, ארמין מולר־שמאל, ביאטריס דאל, רוני פרז וגיאנה דלגרס.
23.05 מחנה מחת (1990, אנגלית). מחוקן על אשה שנמלטת מבקלה האלים, אחרי שראתה אחד מבעלי רצח. היא נקלעת לחמאות ודרכים ומאמצת אל ביתו של איכר המתגורר בבית בודד עם שני ילדיו. להמתעבה והיא מגלה שגם הוא נמלט מחיים כמוה. עם חברים יוריק ומאיר פוסט. ביים ריגמנט מקוריסי.
00.40 יד ימינו (1987, אוסטרלית). אמנם הנבחרי הנשבי על אמנון חברת הביטוחים של אביל גבה הנלה לבנו של הדוגמה המסמל בם. עם חברים אחרים. הנו ויבגיג ג׳נינגס קלייר. בבאי: ד׳ דדו.
82:20 בחמה בי (1989, אנגלית) (ש.ג)

ערוץ הילדים

06:30 להתלבש עם שש. מצוירים על הבשר.
08:00 להתלבש עם שש (ש.ג)
09:00 המחנה של כאילה. הרב פרינגטון, ניר בארץ ציחרי הגיר (ש.ג)
09:30 בינת התפעמות (ש.ג)
09:35 מיסטר מקס (ש.ג)
10:00 קסמר חברים (ש.ג)
10:30 מאר ועד ת׳ (ש.ג)
10:35 מי רקם (ש.ג)
11:05 הצלצול הגדול (ש.ג)
11:40 לאיש וקלארק (ש.ג)
12:30 הסיה השחר (ש.ג)
13:00 המחנה של כאילה. בבלים, פאו דאו.
13:50 בינת התפעמות.
13:35 קלייר.
14:00 חתת הגדל.
14:35 מפיר ריינר.
15:00 מאר ועד ת׳.
15:05 מי רקם.
15:30 מאר ועד ת׳.
15:35 אבא מהבל.
16:00 מאר ועד ת׳.
16:10 משפחה אחבבה.
17:00 מאר ועד ת׳.
17:10 הסיה השחר.
17:25 מאר ועד ת׳.
17:30 ביל הבר.
17:50 מסמרים מיסרים.
18:00 בינת התפעמות (ש.ג)
18:05 מיסטר מקס (ש.ג)
18:30 קסמר חברים (ש.ג)
19:00 המחנה של כאילה. הרב פרינגטון, ניר בארץ ציחרי הגיר (ש.ג)

הצגה שנייה

22:00 מכבר מלא (1976, אנגלית). מלודרמה מוסיקלית. מרגרה סטרייסנד ובריס פרייסטפרסון מבכבים בטיטראבנה המשלב קנאה ומאבק בין מכבר רוק שמחדרדר למסע קשים לבין אמת עצירה הנחה להצלחה גדולה. בבאי: פרנק פרידמן.
00:20 לילי המשטנק (1958, אנגלית). שמחר ראלפסי מרחוק בסנגן ומאי תיאורי של מבינת הסיפנין בשנת 1912, לאחר שהתגנבה בקרון. עם קמת מור, ומנגר בלקמן, ריוויר מקללום ומאמת אל ביתו

חיפה

אדלר: חמאת של תקוה א׳ 18.50, 21.30. ב״ה 18.40, 21.20
פרמה קמה מחרים: ליאון 19.30, 21.30
פרמה קמה עממי
פרמה 1: גל 21.15
שטר בירמת בתאבינג 19.15
פרמה 2: לא פראיר של אף אחד 19.15, 21.15
עמנון 1: המרצות א׳ 18.50, 21.30. ב״ה 16.20, 18.50, 21.20
עמנון 2: רצח מדרגה ראשונה א׳ 18.50, 21.20. ב״ה 16.20, 19.50, 21.20
עמנון 3: האמהה אמומית א׳ 19.00, 21.30. ב״ה 16.30, 19.00, 21.30
עמנון 4: אשה מחבה א׳ 19.00, 21.30. ב״ה 16.30, 19.00, 21.30
עמנון 5: סיטה מרגרטה א׳ 19.00, 21.30. ב״ה 16.30, 19.00, 21.30
מגרמה 1: רוב רוי א׳ 18.50, 21.30. ב״ה 16.20, 18.50, 21.30
רצ׳ריצ׳ ריצ׳ 11.00
מגרמה 2: בנרים בגר א׳ 19.00, 21.30. ב״ה 16.30, 19.00, 21.30
מסע בין מכבים – חחתת א׳ 11.00
מגרמה 3: פרסט גאמפ א׳ 18.45. ב״ה 16.15, 18.45
העלמה המחמת 21.30
עגקים קטנים א׳ 11.00
רב אחר: 1: כנגנות מירידת א׳, ב׳ 19.00, 21.25. ג׳ ה׳ 16.30, 19.00, 21.25
על כלבים ובבים א׳ 11.00. ב׳ 11.00, 17.00
רב אחר 2: אר חד א׳, ב׳ 19.00, 21.25. ג״ה 16.45, 19.00, 21.20
נשים קטנות א׳ 11.00. ב׳ 11.00, 16.45
רב אחר 3: קליעים מעל בחרחוי 19.00, 21.20
על כלבים ובבים ג״ה 17.00
מיפשים בלי הסטקה ב׳ 11.00, 17.00
רב בת 1: המרדים והמתים א׳ 19.00, 21.30. ב״ה 16.30, 19.00, 21.30
רב בת 2: יחסים מסמרתים א׳ 19.00, 21.30. ב״ה 16.45, 19.00, 21.30
רב מחר 1: חמאת של תקוה 18.45, 21.20
צק פחות ב׳ 11.00, 13.00, 16.45
על כלבים ובבים ג״ה 16.45
רב מחר 2: יחסים מחשמרים א׳, ב׳ 19.00, 21.20. ג״ה 16.45, 19.00, 21.20
נגמה על תקף א׳ 11.00. ב׳ 11.00, 16.45
רב מחר 3: אר חד א׳ 19.00, 21.30. ב״ה 16.45, 21.20
המשמה בחיתולים א׳, ב׳ 11.00
רב מחר 4: כנגנות מירידת א׳, ב׳ 19.00, 21.30. ג׳ ה׳ 17.00, 19.30, 22.00
רב 5: המרצות א׳ 19.30, 22.00. ב״ה 17.00, 19.30
על כלבים ובבים א׳, ב׳ 11.30, 17.00
ביל 6: אהבה אמומית א׳, ב׳ 19.30, 22.00. ג״ה 17.00, 19.30, 22.00
מסרים מיסר א׳, ב׳ 11.30, 17.00

יזרעאל עילית

ביל 1: לא פראיר של אף אחד א׳ 19.00, 21.30. ב״ה 16.30, 19.00, 21.30
ביל 2: מסרות מלה 19.00, 21.30
ביל 3: אהבה אמומית א׳ 19.00, 21.30. ב״ה 16.30, 19.00, 21.30
ביל 4: רחמת של המשקה א׳ 19.00, 21.30. ב״ה 16.30, 19.00, 21.30
ביל 5: המרצות א׳ 19.00, 21.30. ב״ה 16.30, 19.00, 21.30
ביל 6: כנגנות מירידת א׳ 19.00, 21.30. ב״ה 16.30, 19.00, 21.30
ביל 7: הקרב א׳ 19.00, 21.30. ב״ה 16.30, 19.00, 21.30

נתניה

ביל 1: רוב רוי א׳ 19.20, 22.00. ב״ה 16.45, 19.20, 22.00
ביל 2: חמאת של תקוה א׳ 19.15, 22.00. ב״ה 16.30, 19.15, 22.00
ביל 3: אהבה אמומית א׳ 19.30, 22.00. ב״ה 17.00, 19.30, 22.00
ביל 4: רצח מדרגה ראשונה א׳ 19.15, 22.00. ב״ה 16.30, 19.15, 22.00
ביל 5: המרצות א׳ 19.30, 22.00. ב״ה 17.00, 19.30, 22.00
תן המשרן 1: המרדים והמתים א׳, ב׳ 19.30, 21.50. ב״ה 17.00, 19.30, 21.50
תן המשרן 2: יחסים מסמרתים א׳, ב׳ 19.30, 21.55. ב״ה 17.00, 19.30, 21.50
המרדים והמתים ב׳ 17.00
איש הנמרה – כלב בחמק ב׳ 11.00, 19.30, 21.55
תן המשרן 3: כנגנות מירידת א׳, ב׳ 19.30, 21.55. ב״ה 17.00, 19.30, 21.55
מיפשים בלי הסטקה א׳ 11.00. ב׳ 11.00, 17.00
תן המשרן 4: לפני המרחה א׳ 19.30, 21.50. ב״ה 17.00, 19.30, 21.50
מסרים מיסר ב׳ 11.00

ערד

מגמר 1: סיטה מרגרטה א׳, ב׳ 19.30, 22.00. ב״ה 21.45
עגקים קסים א׳, ב׳ 11.30, 17.00. ג״ה 19.15
מגמר 2: ליאון א׳, ב׳ 19.30, 22.00. ג״ה 19.15, 21.45
על כלבים ובבים א׳, ב׳ 11.30, 17.00
מגמר 3: הקלבה והמחמת א׳, ב׳ 19.30, 22.00. ג״ה 19.15, 21.45
מיפשים בלי הסטקה א׳, ב׳ 11.30, 17.00

פתח–תקוה

חיכל 1: המרדים והמתים א׳ 19.30, 22.00. ב״ה 17.00, 19.30, 22.00
חיכל 2: רוב רוי א׳ 19.20, 22.00. ב״ה 16.45, 19.20, 22.00
חיכל 3: כנגנות מירידת א׳ 19.30, 22.00. ב״ה 17.00, 19.30, 22.00
רמ 1: המרצות א׳ 19.30, 22.00. ב״ה 17.00, 19.30, 22.00
רמ 2: הקרב א׳ 19.30, 22.00. ב״ה 17.00, 19.30, 22.00
רמ 3: פרסט גאמפ א׳ 19.30, 22.15. ב״ה 16.30, 19.15, 22.00

קריות

קיין 1: המרצות א׳ 11.00, 18.45, 21.00, 23.30. ב׳ 11.00, 16.45, 19.00, 21.30. ג״ה 16.45, 19.00, 21.30

עכו

עגקים קטנים א׳, ב׳ 11.00, 18.45. ב׳ 11.00, 16.45. ג״ה 16.45
קיין 2: חבי רוי א׳ 11.00, 18.45, 21.00, 23.30. ב׳ 11.00, 16.45, 19.00, 21.30. ג״ה 16.45, 19.00, 21.30
קיין 3: ליאון א׳ 21.15, 23.30. ב״ה 19.00, 21.30
קיין 4: סיטה מרגרטה א׳ 21.15, 23.30. ב״ה 21.30
נשים קטנות א׳ 11.00, 18.45. ב׳ 11.00, 16.45, 19.00. ג״ה 16.45, 19.00
קיין 5: אהבה אמומית א׳ 11.00, 18.45, 21.15, 23.30. ב׳ 11.00, 16.45, 19.00, 21.30. ג״ה 16.45, 19.00, 21.30
קיין 6: רצח מדרגה ראשונה א׳ 18.45, 21.00, 23.30. ב״ה 16.45, 19.00, 21.30
אבנגצית א׳ 11.00. ב׳ 11.00, 16.45. ג״ה 16.45
קיין 7: חמאת של תקוה א׳ 21.30, 24.00. ב״ה 19.30, 21.30
קיין 8: אשה מחבה א׳ 21.15, 23.30. ב״ה 19.00, 21.30
מיפשים בלי הסטקה א׳ 11.00, 18.45. ב׳ 11.00, 16.45. ג״ה 16.45
קיין 9: פרסט גאמפ א׳ 21.00, 23.30. ב״ה 19.00
רצ׳ריצ׳ ריצ׳ א׳, ב׳ 11.00, 18.45. ג״ה 16.45

ראשון–לציון

קיין המחב 1: רצח מדרגה ראשונה א׳, ב׳ 19.30, 22.00. ג״ה 17.00, 19.30, 22.00
על כלבים ובבים א׳, ב׳ 11.30, 17.00
קיין המחב 2: בנרים בגר א׳, ב׳ 19.30, 22.00. ג״ה 17.00, 19.30, 22.00
עגקים קטנים א׳, ב׳ 11.30, 17.00
קיין המחב 3: רוב רוי 19.20, 22.00
רצ׳ריצ׳ ריצ׳ א׳, ב׳ 11.30, 17.00. ג״ה 17.00
תן 1: המרדים והמתים א׳, ב׳ 19.30, 21.50. ג״ה 17.00, 19.30, 21.50
על כלבים ובבים א׳ 11.00. ב׳ 11.00, 17.00
תן 2: יחסים מסמרתים א׳, ב׳ 19.30, 21.50. ג״ה 17.00, 19.30, 21.50
מיפשים בלי הסטקה א׳ 11.00. ב׳ 11.00, 17.00
תן 3: כנגנות מירידת א׳ 19.30, 21.50. ג״ה 17.00, 19.30, 21.50
צק פחות ב׳ 11.00
תן 4: לפני המרחה א׳ 19.30, 21.50. ב״ה 17.00, 19.30, 21.50
איש הנמרה – כלב בחמק ב׳, ב׳ 11.00
מגמר 1: המרדים והמתים א׳, ב׳ 11.30, 17.00, 19.30, 22.00
מגמר 2: העלמה המחמת א׳ 19.30, 22.00
על כלבים ובבים ב׳ 11.00
מגמר 3: הקרב א׳ 19.30, 22.00. ג״ה 17.00, 19.30, 22.00
מגמר 4: מרחק בנ״ב 22.00
עמנון המחמ 19.30
המרדים ב׳ 11.30, 17.00

רחובות

תן 1: כנגנות מירידת א׳, ב׳ 11.30, 19.30, 21.45. ג״ה 19.30, 21.45
תן 2: חמאת של הקרה 21.45
מגמר קמן 19.30
נשים קטנות א׳, ב׳ 11.30
תן 3: לפני המרחה א׳, ב׳ 11.30, 19.40, 21.40. ג״ה 19.40, 21.40
תן 4: המלכה מרגר 19.20, 21.50

רמת–השרון

מגמר: מסרות מלה א׳ 16.15, 19.00, 21.50. ב״ה 19.00, 21.50

רמת גן – נבעתיים

אבאים 1: כנגנות מירידת א׳ 19.25, 21.55. ב״ה 17.00, 19.25, 21.55
אבאים 2: המרדים והמתים א׳ 19.30, 21.50. ב״ה 17.00, 19.30, 21.50
אבאים 3: יחסים מסמרתים א׳ 19.30, 21.50. ב״ה 17.00, 19.30, 21.50
רב גן 1: רוב רוי א׳, ב׳ 19.20, 21.55. ג״ה 16.30, 19.20, 21.55
על כלבים ובבים ב׳ 11.00, 13.00, 15.00, 17.00
רב גן 2: אר חד א׳, ב׳ 19.25, 21.55. ג״ה 17.00, 19.25, 21.55
נשים קטנות 11.00. ב׳ 11.00, 13.15, 17.00
רב גן 3: המרצות א׳ 19.25, 21.55. ב׳ 19.20, 21.50. ג״ה 16.50, 19.20, 21.50
מגמר על הקרן א׳ 11.00. ב׳ 11.00, 13.00, 15.00, 17.00
רב גן 4: בנרים בגר א׳, ב׳ 19.25, 21.55. ג״ה 17.00, 19.25, 21.55
מלך המרחה 11.00. ב׳ 11.00, 13.00, 15.00, 17.00

אור–יהודה

גיל 1: נשים קטנות א׳ 19.30, 22.00. ב׳ 11.30, 17.00, 19.30, 22.00. ג״ה 17.00, 19.30, 22.00
גיל 2: אהבה אמומית א׳ 19.30, 22.00. ב׳ 11.30, 17.00, 19.30, 22.00. ג״ה 17.00, 19.30, 22.00
גיל 3: לא פראיר של אף אחד א׳, ב׳ 19.30, 22.00. ב״ה 17.00, 19.30, 22.00
רצ׳ריצ׳ ב׳ 11.30, 17.00
גיל 4: סיטה מרגרטה א׳, ב׳ 19.30, 22.00. ב״ה 19.30, 22.00
עגקים קטנים ב׳ 11.30, 17.00

אשדוד

גיל 1: המרצות א׳ 19.30, 22.00. ב״ה 17.00, 19.30, 22.00
גיל 2: אהבה אמומית א׳ 19.30, 22.00. ב״ה 17.00, 19.30, 22.00
גיל 3: רחמת של המשקה א׳ 19.30, 22.00. ב״ה 16.30, 19.15, 22.00
גיל 4: ניקאראן נוטה מאמי א׳ 19.30, 22.00. ב״ה 17.00, 19.30, 22.00
גיל 5: מיפשים בלי הסטקה א׳ 19.30, 22.00. ב״ה 17.00, 19.30, 22.00

באר–שבע

גיל 1: רוב רוי א׳ 19.20, 22.00. ב״ה 16.45, 19.20, 22.00
גיל 2: המרצות א׳ 19.30, 22.00. ב״ה 17.00, 19.30, 22.00
גיל 3: אהבה אמומית א׳ 19.30, 22.00. ב״ה 17.00, 19.30, 22.00
גיל 4: רצח מדרגה ראשונה א׳ 19.15, 22.00. ב״ה 16.30, 19.15, 22.00
רב נגב 1: המרדים והמתים א׳, ב׳ 19.30, 21.50. ב״ה 17.00, 19.30, 21.50
על כלבים ובבים ב׳ 11.30, 17.00
רב נגב 2: יחסים מסמרתים א׳, ב׳ 19.30, 21.50. ב״ה 17.00, 19.30, 21.50
מיפשים בלי הסטקה א׳ 11.00. ב׳ 11.00, 17.00
תן 1: כנגנות מירידת א׳, ב׳ 11.30, 17.00, 19.30, 22.00. ב״ה 17.00, 19.30, 22.00
תן 2: חמאת של תקוה 19.20, 21.55
מיפשים בל המסקה א׳ 11.00, ב׳ 11.00, 17.00
על כלבים ובבים ב׳ 11.00
תן 3: המרצות א׳ 19.30, 22.00. ב״ה 17.00, 19.30, 22.00
תן 4: אהבה אמומית א׳ 19.30, 22.00. ב״ה 17.00, 19.30, 22.00
תן 5: מרחק נאמפ א׳ 19.30, 22.00. ב״ה 16.30, 19.15, 22.00
תן 6: חמאת של תקוה 19.20, 21.55
מיפשים בל המסקה א׳ 11.00, ב׳ 11.00, 17.00
על כלבים ובבים ב״ה 17.00
רב נגב 3: חמאת של תקוה 19.20, 21.55
מיפשים בל המסקה א׳ 11.00, ב׳ 11.00, 17.00
על כלבים ובבים ב״ה 17.00
רב נגב 4: כנגנות מירידת א׳ 19.25, 21.55. ב״ה 17.00, 19.30, 21.55
צק פחות א׳ ב׳ 11.00

בת–ים

תן 1: יחסים מסמרתים א׳, ב׳ 19.30, 21.50. ג״ה 17.00, 19.30, 21.50
על כלבים ובבים ב׳ 11.00, 17.00
תן 2: המרדים והמתים א׳ 21.50, 19.30. ב׳ 11.00, 17.00, 19.30, 21.50. ג״ה 17.00, 19.30, 21.50
מיפשים מיפשר א׳ 11.00
תן 3: כנגנות מירידת א׳ 19.25, 21.55. ב׳ 11.00, 17.00, 19.25, 21.55. ג״ה 17.00, 19.25, 21.55
מיפשים בלי הסטקה א׳ 11.00
תן 4: רוב רוי א׳, ב׳ 19.20, 21.55. ג״ה 16.50, 19.20, 21.55
מיפשים מיפשר א׳ 11.00, 17.00
תן 5: חמאת של תקוה א׳, ב׳ 19.20, 21.55. ג״ה 16.40, 19.20, 21.55
מיפשים בל המסקה ב׳ 11.00, 17.00
תן 6: המרצות א׳ 19.20, 21.55. ב״ה 16.50, 19.20, 21.55
תן 7: רצח מדרגה ראשונה א׳ 19.20, 21.55. ב״ה 16.50, 19.20, 21.55

הרצליה

מגמרין 1: לא פראיר של אף אחד 19.30, 22.00
מגמרין 2: גל 19.30, 22.00
מגמר 1: רוב רוי 19.30, 21.50
על כלבים ובבים א׳, ב׳ 11.00, 17.30
מגמר 2: לא פראיר של אף אחד א׳, ב׳ 19.30, 22.00. ג״ה 19.30, 21.50
עגקים קטנים א׳, ב׳ 11.00, 17.30
מגמר 3: כנגנות מירידת א׳, ב׳ 19.30, 22.00. ג״ה 19.30, 21.50
ריצ׳ריצ׳ א׳, ב׳ 11.00, 17.30

חדרה

לב 1: חמאת של תקוה א׳ 19.20, 22.00. ב׳ 11.00, 16.40, 19.15, 22.00. ג״ה 16.40, 19.15, 22.00
לב 2: הקרב א׳ 19.30, 22.00. ב׳ 11.00, 16.45, 19.20, 21.50. ג״ה 16.45, 19.20, 21.50
לב 3: נשים קטנות א׳ 19.30. ב׳ 11.00, 17.00, 19.20, אר״ה 17.00, 19.20
ליאון 22.00
לב 4: מסרים מיפשר א׳ 19.20, 21.50. ב׳ 11.00, 16.50, 19.30, 21.50. אר״ה 16.50, 19.30, 22.00

חולון

גל 1: כנגנות מירידת א׳, ב׳ 11.30, 17.00, 19.30, 22.00. ג״ה 17.00, 19.30, 22.00
גל 2: חמאת של תקוה 19.15, 22.00
מיפשים בלי המסקה א׳, ב׳ 11.30, 17.00. ג״ה 17.00
גל 3: המרצות א׳, ב׳ 11.30, 17.00, 19.30, 22.00. ג״ה 17.00, 19.30, 22.00
גל 4: אהבה אמומית א׳, ב׳ 11.30, 17.00, 19.30, 22.00. ג״ה 17.00, 19.30, 22.00
גל 5: מרחק נאמפ א׳, ב׳ 11.30, 16.30, 19.15, 22.00. ג״ה 16.30, 19.15, 22.00

רדיו

קול המוסיקה

06.06 "שחרית מוסיקלית". מלמן: קובצרשו לאבוב וכלי־קשת; רוסקי מנמה לנבלן; גזליאני: וריאציות לשתי גיטרות; מושקובסקי: מחלות ספרדיות; רוסיני: שני מחלות מתוך האופרה "משה".
07.07 "שחרית מוסיקלית". בליזה: הפתיחה ל"באארים הבריקים"; אלקן: קונצרטו לפסנתר ולתזמורת; גריב: סוויטה הלמנים דג ורוך פולה.
08.05 "שחרית מוסיקלית". מנרלסון: שלישית פסנתר; שוסטקוביץ': סוויטה לבלט.
09.05 "קונצרט בוקר". מוצרט: מרגרה לכלי־נשיפה; בטהובן: קונצרטו מס. 1 לפסנתר ולתזמורת; רבוראק: קונצרטו לצלו ולתזמורת; שומאן: סימפוניה מס. 3.
11.57 "בימת שיר".
12.00 "קלאסי קל".
13.00 "אמן המנגל". איזו פנרליך. שופן: קונצרטו לפסנתר ולתזמורת; הייקן: סונטה לפסנתר.
14.06 "דרך". הפסנתרנית נוריקו קוואי.
15.00 "מפגשים".
16.00 "כבקשתך". גריב: סוויטה מתוך "פרינגס"; רבוראק: רקוראם.
18.00 "צלילים בין עננים". מסמנה "חולמנה", מתוך "שלוחי"; פורה: נלה לפסנתר ולתזמורת; פורה: שלשה קטעים מתוך "קליטלה"; פרוקופייב: המש מנגינות לכינור ולפסנתר; רבוראק: שלישית פסנתר גלאחנבנ: "הנמנה".
20.50 "המוסיקה המסמנית ירושלים רשת השירות". מאולה: שירי שלוה נורה; שומאן: סימפוניה מס. 2; פרוקופייב: קונצרטו מס. 3 לפסנתר ולתזמורת; מרק: סימפוניה; קנטה לחיולה ולתזמורת.
21.45 "הקונצרט הקאמרי". בטהובן: הרביעיה מס. 1 חמישיה לקלרנית וכלי־קשת.
22.57 "בימת שיר".
23.00 "חד הזהב". הצלן גרטר פאסיטרסקי. ברהמס: סונטה מס. 1; סמרינו: סונטה בפה מלור.

רשת א׳

06.06 שידרים עברים.
06.55 "ספרות על הגל".
07.30 "שירים עברים".
07.55 "ספרות על הגל".
08.05 "שחרים באלף". מבנין בקר.
08.10 "עצות לבנים".
08.30 "ארב באמנות".
08.45 "מלה הארץ".
08.55 "ספרות על הגל".
09.05 "שמחים מייעצים".
09.30 "תאריכון". היום לפני...
09.45 "מרגע לצרכן".
09.55 "ספרות על הגל".
10.05 "שלרייה".
10.30 "אמבע על הרוקע".
10.55 "ספרות על הגל".
11.05 "גיל הזהב".
11.30 "קחתי. קנים שמיים".
11.45 "להסיר אבק מספר".
11.55 "ספרות על הגל".
12.05 "הנעשייה".
12.55 "ספרות על הגל".
14.05 "בישקים ושקיים". שירים ביידיש.
14.55 "ספרות על הגל".
15.05 "בראש בציר".
15.55 "ספרות על הגל".
16.05 "אבנות הלקי".
16.55 "ספרות על הגל".
17.05 "הזמה".
17.55 "ספרות על הגל".
18.05 "הבל מרחפת". יחדות ומסמרת.
18.55 "ספרות על הגל".
19.05 "יומן מרחפת".
19.50 "שיר היום בתנ״ך".
20.00 "עוד סיפר אבי הרי".
20.15 "תפילה זמר" – שירים מסמרתיים.
20.30 שיעור בפרשת השבוע.
21.35 "שירים וחיידים".
21.55 "ספרות על הגל".
22.05 "כלים שבשמות לגעת".
23.05 שירים עברים.
23.55 "ספרות על הגל".

רשת ב׳

06.06 "הבוקר הזה". חדשות + מוסיקה.
08.05 "עניין אחר". עדי חדשות האדרת.
10.05 "הבל ויבחרים".
12.05 "מחני היום".
14.05 "רגעי קסם".
15.05 "יומן הדרך".
15.45 "עיתונות חדש".
16.05 "בבע הבקר".
17.05 "חמש אחרי הדשות".
17.55 "ספרות על הגל".
18.05 "היום הזה". חדשות + מוסיקה.
19.05 "שמח עברית".
20.00 "מבט לחדשות".
20.30 "שירים עברים".
20.55 "ספרות על הגל".
21.05 "הערבת מבב".
23.05 "כל היום" + מוסיקה.
00.05 "יומן המלה".
00.15 "כל היום" + מוסיקה.
01.05 "לחדר הלילה".
05.05 "אור ראשון".

רשת ג׳

06.06 "הבל מחמר".
07.05 "אוקסן בינגל".
09.05 "בוקר בוקר".
10.05 "הוכנית עשר".
11.05 "מרחבי רובינשון".
12.05 "אחבה עצמית".
13.05 "לחמר".
14.00 "עבלה". חדשות מסמ.
14.05 "חדש הדיס ומחמרה".
15.00 "זמלה וד

שני ניסיונות שוד בנק בת"א – אחד הצליח, השני נכשל בגלל פקידה שלא שמעה היטב

השודד לחש מספר פעמים "זה שוד" לפקידה שלא הבינה את דבריו, ולבסוף התייאש והסתלק בידיים ריקות

מאת אני ברנר

שוד בנק נוסף ארע אתמול בתל־אביב. אלמוני נכנס לסניף בנק המזרחי ברחוב יד הרצים, ליד התחנה המרכזית הישנה, איים על אחת הכספריות, ודרש ממנה את הכסף שברשותה. הפקידה מסרה לידיו 2,000 ש"ח, והשודד הסתלק מהמקום, עלה על אופנים, ונעלם.

השודד נכנס הפעם בפנים גלויות, ואיים על הפקידה בחפץ לא מזוהה שכלה מתחת לחולצתו. שוטרי מרחב ידקן הגיעו למקום, ופתחו בסריקות בהן השתתף גם מסוק משטרה שהועלה לאויר, אך השודד, שנמלט על אופניו, לא נתפס.

אבל יש גם מקרים אחרים, שבסופם הכסף נשאר במגירות הבנק. כך היה אתמול במקרה אחר בשעת אחר צהרים, כשאדם נכנס לסניף בנק לאומי ברחוב בן יהודה 89, ניגש לכספרית כשבידו מספחת המכסה על חפץ לא מזוהה, ולחש לעברה – "זהו שוד". הפקידה ענתה, "תחזור על מה שאמרת, לא שמעתי". השודד לחש שוב "זהו שוד", ושוב ענתה הפקידה – "תחזור על מה שאמרת לא שמעתי". כך חזרו השניים על דבריהם מספר פעמים, עד שהשודד נואש ספק כפיים ביאוש, והסתלק מהסניף בריצה ובידיים ריקות.

מאז תחילת השנה היו באיזור גוש דן 13 מעשי שוד מזדיין בסניפי בנק. לפני כשבוע נעצר בביתו באשקלון חשוד שהודה בשוד שני סניפי בנק בצפון תל־אביב. שבעה מקרי שוד לא פוענחו עד היום. בסך הכל נשדדו כ־350 אלף ש"ח. סניפי הבנקים לא מאובטחים כיום כמו בעבר, והנהלות הבנקים הינחו את עובדיהן לא להתנגד לשודדים, כדי שלא לסכן חייהם.

767 אלף ש"ח פיצויים לעובד תע"ש שלקה במחלת נפש בעקבות עבודתו

(עז).– בית המשפט מחוזי בנצרת חייב את משרד הבטחון לשלם לעובד לשעבר של מפעלי התעשייה הצבאית פיצויים בסכום של 767 אלף ש"ח, לאחר שקבע כי המגע היומיומי של העובד עם חומרים כימיים, גרם לו למחלת הנפש על רקע של פגיעה מוחית אורגנית.

התובע, בן 58, עלה לארץ מבריה"מ, ובין השנים 80'–90' עבד במחלקה לייצור חומרי נפץ בתע"ש. במסגרת עבודתו, הוא בא במגע עם חומרים כימיים שהורכבו ממסיסים, חומרי־הדף, ותוספות אורגניות ואן־אורגניות.

בשנת '87 המליץ פסיכיאטר מבית החולים הממשלתי "פרדסיה", ד"ר יפים בורסניק, להעביר את העובד מהמחלקה בה עבד, בשל מצבו הנפשי.

בפסק דינו קיבל שופט בית המשפט המחוזי בנצרת, גדעון גינת, את הטענה כי הנזק למצבו הבריאותי של האיש נגרם בשל המגע הרצוף עם החומרים הכימיים והעדר תנאים נאותים במקום עבודתו – בכלל זה איוורור לקוי, היעדר מעקב אחר בריאות העובדים, ואי־אספקת ציוד מגן לעובדים.

השופט דחה את עדותו של פרופ' יוסף ריבק מטעם המדינה, שטען כי אין קשר בין השיפוט של האיש לחומרים הכימיים איתם עבד, לבין התסמונת הנפשית החמורה עליה התלונן.

השופט העדיף את חוות־דעתו של ד"ר אמנון בן־דרור. השופט גינת ציטט פסיקה של בית המשפט העליון של מדינת ניו ג'רסי, לפיה בכל הקשור לחומרים כימיים רעילים לבין נזקו של התובע, קיימת נטיה להקל עם התובע בבואו להוכיח קשר כזה.

השופט גינת הוכיר, כי בבריקה במפעל, ביתי 85', נמדדו ערכים גבוהים של בריום, עופרת ומתנול, אשר היו בין החומרים עימם בא התובע במגע.

בארכובה של המדינה, עורך־דין אברהם רזנן מפרקליטות מחוז תל־אביב, לא חלק על־כך שברפואה התעסוקתית הולך ומתפתח מחקר הקובע קשר בין ממיסים אורגנים לבין מחלת נפש על רקע פגיעה מוחית אורגנית, אך טען כי לא כך אירע לתובע.

השופט גינת ציין, כי מסקנותיו באשר למצבו של התובע עולות בקנה אחד עם סיכומי מחלה שנערכו על־ידי ד"ר אלי רזנן בבית החולים "פרדסיה", שם טופל התובע בעקבות נסיון התאבדות בשנת '91', ועם קביעות של ועדה רפואים מטעם "מבטחים". השופט גם חייב את המדינה לשלם לתובע את הוצאות המשפט ושכר טרחת עורך־דין בסכום של 77 אלף שקלים.

ראש עיריית בני־ברק חזר בו מהתפטרותו

(עז).– ראש עיריית בני ברק, הרב משה אידנשטיין, חזר בו אתמול מהחלטתו להתפטר, והודיע שיימשך בתפקידו כרגיל.

בשבוע שעבר הודיע הרב אידנשטיין כי בכוונתו להגיש את התפטרותו מראשות העיירייה, עקב מצבה הכספי הקשה, וכוונת משרד הפנים לא להעביר כספים לעיירייה.

את חג השבועות עשה ראש העיר בחצר הרבי מגור בירושלים, וקדם כניסת החג נפגש עם הרבי מגור וריחוה לו על המצב בעיר. בעקבות השיחה החליט לא להתפטר.

בינתיים, נמסר, כי תושבי בני ברק הביעו תרעומת על כך שמאז חג השבועות מצא לנכון ראש העיר להמשיך ולשהות בירושלים ולא לחזור לעירו, דווקא בימים הקשים הפוקדים אותה.

דובר העיירייה, אברהם סנגבים, הכחיש את הדברים, ואמר כי בטולך חג השבועות חש ראש העיר שלא בטוב, וקיבל לחץ דם גבוה. רופא שבדק אותו הורה לו להישאר במנוחה עד מחר ולא לחזור לעבודה. "אנו עומדים עימו בקשר יומיומי, והוא ממשיך לטפל בכל ענייני העיירייה כרגיל", ציין סנגבים.

תושבי העיר בני ברק ממשיכים להיאבק במבצרי האשפה הנערמים ברחובות העיר עקב שביתת עובדי העיירייה, המוחים על אי־קבלת שכר חודש אפריל.

מידי יום מגיעים למרפאות העיר ולבתי החולים תושבים המתלוננים על מחלות ומחלות זיהומיות. חלקם אף אושפזו בבתי חולים. בינתיים ממשיכה בעבודתה ועדת החקירה שמינה משרד הפנים לבדוק את מצבה הכספי של עיריית בני ברק, כדי לבחון האם יש מקום להפעיל ועדה קרואה לעיר.

צביקה הדר (דרור) וחבורת הקומדי מאור העניקו אתמול לראש עיריית ת"א עותק ממסרם החדש לרגל מתיחות שבוע הספר העברי בביבר מלכי ישראל. לקראת הוידוי שייפתח מחר ויצבו בביבר ב־396 דוכנים ועל הדשא תמצל מיצגת "סופרים ממסרים לילדים" בהשתתפות משוררים וסופרים הקוראים וממסרים מיצירותיהם (צילום: אילן אוסנדרייבר/ ישראל מאן)

6 חודשי מאסר על־תנאי לשוטר מג"ב שהשתולל בפאב והיכה את שמוליק קראוס

קראוס: "אם זה היה תלוי בי לא הייתי מגיע להעיד; גם אני מתנהג כך לפעמים"

(ע).– שישה חודשי מאסר על תנאי, וקנס של 750 ש"ח, נגזרו אתמול בבית משפט השלום בתל־אביב על ממדוח אבנאנו, קצין כדרגת רב פקד המשרת במשמר הגבול, שהתפרע והכה את המנר שמוליק קראוס בפאב "דיגל" בתל אביב. לפני כשנתיים.

אבנאנו הואשם ככך שב־11 במארס '93', נכנס, בשעה אחת אחר חצות, לפאב דיגל ברחוב דיזנגוף בתל אביב, והתחיל להתגרות באנשים שהיו במקום. בהמשך, בהיותו שתוי, ניגש הנאשם אל המנר שמוליק קראוס, דחף אותו לריצפה, הכה אותו בידיו ובעט בו, בעוד הוא שוכב שתוי חסר אונים על הריצפה. כמה אנשים ניסו להשתלט על הנאשם, אך הוא התפרע, שבר צלחות וכסאות בפאב, ואף בעט בדלת וכוכית וניפץ אותה. רק שוטרים שנקלעו למקום, הצליחו להשתלט עליו.

הנאשם כפר בהאשמות, וטען כי קראוס תקף אותו.

בהכרעת הדין ציין השופט עמידור בנימיני כי בעדותו אמר קראוס שלא היה בא להעיד במשפט אילו היה הדבר תלוי בו, כיוון שגם הוא מתנהג לא פעם באופן בו התנהג הנאשם. "את עדותו פתח קראוס בהערה המעידה על חוש בריא לביקורת עצמית, באמרו שבמשפט זה מופיע הוא לשם שינוי, כעד ולא - כנאשם" הוסיף השופט.

בהחלטתו קבע השופט: "צר לי לומר שהתרשמתי בביחוד שהנאשם איננו דובר אמת, והגירסה שהעלה נועדה לתרץ בריעבד את התנהגותו המביישה". עוד קבע השופט כי הנאשם ישלם לבעלת הפאב, זוהה אביצרק, פיצוי בסך 1,500 ש"ח עבור הנזק שגרם, ופיצוי בסכום דומה לשמוליק קראוס.

עולה מחבר המדינות דקר למוות את אחיו על רקע סכסוך כספי

מאת אני ברנר

מיכאל מוניקי, עולה חדש מחבר המדינות, נדקר אתמול בביתו בכפר שלם בתל־אביב על ידי אחיו, בשל סכסוך כספי, ומת מאוחר יותר בבית החולים.

הסכסוך פרץ בין השניים אתמול לפנות בוקר, בבית אחד האחים ברחוב סנפיר. השניים היו שתויים. לפתע שלף האח הצעיר, בן 27, סכין, דקר את אחיו, בן ה־34 בכל חלקי גופו, ופצע אותו קשות בראשו. אמבולנס של מד"א פינה את הפצוע במצב שהגיר אנוש לבית החולים שיבא בתל־השומר, שם נפטר כמעביר לאחר מספר שעות.

שוטרי מרחב איילון עצרו את האח הדוקר שהיה שתוי ולא ניתן היה לחקור אותו במשך מספר שעות בסדם התעכב. אשתו טיפרה לחוקרי המשטרה כי הסכסוך פרץ על רקע כספי.

בת 80 נחנקה מפיתה – וניצלה

מאת אורי עורון

חייה של חמדה חביב, בת 80 מחיפה, ניצלו אתמול הודות לתושייתם של אנשי מד"א.

בעלה של הישישה, מוסטפה, סלפן בשעת בוקר לטקר מד"א, ובקול מבוהל סיפר כי אשתו אינה את ההכרה כארחות הבוקר והחלה לנחור ולהזיע.

למרבה המזל היו באזור שני אמבולנסים, ומתתיהם הגיעו אל הבית בתוך דקות ספורות. אחר מהם הצליח לסלוף מקנה הנשימה של חסיב פיסת פיתה, באמצעות מלקחיים מיוחדים. הכרתה של הישישה שבה אליה והיא הועברה להמשך טיפול בבית החולים "בני ציון".

זוהה האלמוני שנמצא מחוסר הכרה בבית אורן; כנראה הותקף

מאת אורי עורון

זוהה האיש שנמצא סלשום מחוסר הכרה על רשא בית האחוזה בקיבוץ בית אורן. זהו עמר טרוף, בן 34 מעוספיה. מהמשטרה נמסר שהאיש מוכר לה מעיסוקיו במים. הוא מאושפז מחוסר הכרה ובמצב קשה ביחידה לטיפול נמרץ בבית החולים רמב"ם בחיפה.

משפחתו של טרוף הודיעה במשטרה על העדרו, וכך הגיעה הודעתו.

האיש נפגע בראשו, ובשל מצבו לא ניתן לדובבו על נסיבות פציעתו. האולם, המשטרה חושדת שהוא הותקף, כפי הנראה על רקע פלילי.

הקירות המשטרה נמשכת.

ארגון ההורים הארצי: 30 אחוז מהתלמידים לא נבדקים על ידי רופא בבתי הספר

קובל על אגרת הבריאות שמחוייבים ההורים לשלם; "מעולם לא שילמו רבים כל כך תשלום בלתי צודק כל כך, עבור שרות גרוע כל כך"

מאת יעל פישביין

כ־8 אחוזים מתלמידי ישראל אינם מקבלים חיסונים במסגרת שירותי הבריאות של בתי־הספר. 30 אחוז מהתלמידים אינם נבדקים כלל על יד רופא במהלך לימודיהם. נתונים אלה נמסרו על ידי ארגון ההורים הארצי, שערך סקר על שרותי הבריאות בבתי הספר בקרב 120 אלף תלמידים במהלך שנת הלימודים תשנ"ה. מהסקר עולה עוד ש־4.5 אחוזים מכלל התלמידים לא זוכים לכל שירות בריאות בבתי הספר, ו־90 אחוז מהתלמידים אינם נבדקים על ידי רופא לפני תחילת ספורט הנערכות במסגרת בתי הספר.

יו"ר ארגון ההורים הארצי, שי לחמן, מאשים את מערכת הבריאות בהזנחת שירותי הבריאות החייבים להינתן בבתי הספר. לטענתו, בכל העולם ניתנים שירותי הבריאות על חשבון המדינה, ורק בארץ גובים מהורים כסף עבור שירותים אלה – השנה שילמו הורים 45 שקל, ובשנה הבאה אמור הסכום להגיע ל־76 שקל לתלמיד. עוד טען לחמן כי חוק הבריאות הממלכתי מתעלם לחלוטין משירותי הבריאות בבתי הספר, ודבר שיוצר בעיות חמורות ופערים בין שירותי הבריאות הניתנים ברשויות שונות, כאשר המגזר הערבי הוא המוזנח ביותר מבחינה זו. לחמן טוען כי ברחבי הארץ יש רשויות שגבו כספים מהורים תמורת שירותי בריאות בלא שהעניקו אותם לילדים.

מספר האחיות הרופאים האמורים להעניק שירותי בריאות בבתי הספר בישראל מגיע ל־600 אחיות בלבד, ו־150 רופאים, המתפקדים על מיליון וחצי תלמידים. כתוצאה מכך, אחות אחת מופקדת על ארבעה עד חמישה בתי ספר יסודיים, מספר הביקורים שהיא עורכת בהם זעום, אין אחיות ממלאות מקום, ולא ניתנים שירותי עזרה ראשונה.

ארגון ההורים הארצי קרא להורים לפתוח במרי תשלומי אגרות בריאות. יו"ר המועצה לשלום הילד, יצחק קרמן, הדגיש כי שירותי הבריאות בכל העולם המערבי ממומנים על ידי המדינה, בעוד שבישראל הם על חשבון ההורים.

"מעולם לא שילמו רבים כל כך תשלום בלתי צודק כל כך, עבור שרות גרוע כל כך, בתחום חיוני כל כך" אמר קרמן.

ממצאי מחקר שנערך בטורונו, קנדה, עולה שכאשר רופא נכנס באופן קבוע לבתי הספר, פחות מספר הילדים המופנים לטיפולים בריאותיים או פסיכולוגיים עקב התפתחות לקויה, פחות מספר ההעדרויות, ופחותות גם האלימות בבתי הספר. קרמן הדגיש שתגבור משרד הרופאים והאחיות בבתי הספר יכול להפחית את מספר האשפוזים של ילדים, ולחסוך כסף להורים ולמדינה.

ארגון ההורים והמועצה לשלום הילד קראו למשרד החינוך לפעול להוצאת שרותי הבריאות מאחריותו, ולהעבירתם לאחריות משרד הבריאות. שר החינוך, אמנון רובינשטיין, הודיע כי הוא מסכים אולם מטיל עליהם להקפיד שהטלוויזיה החינוכית תמלא את הדרישות שהחוק מטיל עליה, ואסור לנו לסמוך מכך".

מנכ"ל הטלוויזיה החינוכית: הרשות השניה רוצה להוציא אותנו מערוץ 2

מאת אביבה זלצמן

"הרשות השניה מתכוונת להוציא את הטלוויזיה החינוכית מהערוץ השני" – כך מועצת אזהבה פיינמסר, מנכ"ל הטלוויזיה החינוכית. פיינמסר מתייחסת לדבריו של היועץ המשפטי של הרשות השניה, עו"ד יובל קרניאל, בוועדה המיוחדת בכנסת לענייני הערוץ השני, שדנה בהצעת החוק להקים רשות נפרדת לטלוויזיה החינוכית.

הרשות השניה מתנגדת להצעה זו, וטוענת כי אם תוקם רשות נפרדת תצטרך הטלוויזיה החינוכית לחזור על שידוריה בערוץ 2, משום ששתי רשויות לא יוכלו לשתף פעולה באותו ערוץ. על פי חוק הרשות השניה, שביעית מזמן השידורים של הערוץ השני עומדים לרשות הטלוויזיה החינוכית.

במכתב אל מנכ"ל הרשות השניה, נחמן שי, כותבת פיינמסר כי "הודעתו של עו"ד קרניאל מבחידה את הכחנה האמיתית שמאחורי שורת החלטות הנוגעות לאישור לוח השידורים של הטלוויזיה החינוכית, שאינן נובעות באופן ישיר מקיום התחייבויותיה בהתאם לחוק". פיינמסר כתבה כי כדי להוציא את הטלוויזיה החינוכית מחוץ לערוץ 2, הרשות השניה מכתיבה לה דרישות הגורמות לה להוצאות כספיות כבדות, שלא ניתן לכסותן במכירת פרסומות בשעות השידור שנקבעו לה.

מכתב בדוח דומה שלח שר החינוך, אמנון רובינשטיין, האוראי על הטלוויזיה החינוכית, לשר הממונה על הרשות השניה, שמעון שטרית. במכתבו כותב שר החינוך, כי "יש חוסר ארוך מהחוי בתנאי הזיכיון שהענקו לטלוויזיה החינוכית, בין הדרישות התכניתיות לבין הערך הכלכלי של שעות השידור שהענקו לטלוויזיה החינוכית בערוץ המסחרי".

רובינשטיין טוען, כי "בנוסף לדרישות התוכניתיות המחמירות, שקבע החוק לטלוויזיה החינוכית בערוץ 2, הטיל מנכ"ל הרשות השניה דרישות מחמירות נוספות, שאינן נובעות ישירות מן החוק ומכללי הרשות השניה".

רובת הרשות השניה, טלי בן אבי, אומרת בתגובה, כי "הרשות השניה נהגת בטלוויזיה החינוכית בנושאים רבים לפנים משורת הדין, כגון הוספת שיעור התמלוגים והקלות בדרישות בנושא תוכניות, וכל זאת מתוך הערכה לתפקיד שהטלוויזיה החינוכית אמורה למלא בערוץ מסחרי. אולם מוטל עליהן להקפיד שהטלוויזיה החינוכית תמלא את הדרישות שהחוק מטיל עליה, ואסור לנו לסמוך מכך".

תלמידיה מבתי־הספר התיכוניים מגבעתיים וחבריהם, תלמידי תיכון עורערה, פרצו אתמול שלושה שבילי טיול בכרמל במסגרת התוכנית "טבע השלום" לקידוב לבבות בין יהודים וערבים המיושמת מגבעתיים ובעורערה בשנה האחרונה (צילום: ישראל מלובני)

לקיבוץ שער העמקים ולמפעל כרזמגן
ברכותנו הלבביות לרם תגבם הכפול
ברכות מיוחדות מעבי ועדי מנהלי המפעלים
עדי חברת בעים · מיקוה מוריגו
מפעל כרשה ולחצנות מעמל לרקמה ברזים
Rosemax 03'9247002

שפע ברכות
לחברת כרמגן
ולמנכ"ל מר עמוס נהיר
לרגל חגיגות 30 שנה להווסדה
שאו ברכת תנופה והיתוה
תוגה'ז
04-9946850

ברכות חמות
לחברת כרמגן
ולמנכ"ל מר עמוס נהיר
לרגל חגיגות 30 שנה להווסדה
שם נרקח הפטם ופיקוח
תמיאד
06 - 516537

אל - דר כהן ובניו
6968054
ברכות לבביות
לחברת כרמגן
ולמנכ"ל מר עמוס נהיר
לרגל חגיגות 30 שנה להווסדה
המפעל שותף פעולה פורה

שרותי רזן
6725482

מפעל ברכות
לחברת כרמגן
ולמנכ"ל מר עמוס נהיר
לרגל חגיגות 30 שנה להווסדה
המפעל שותף פעולה פורה
עוזי סבא
04-663804

איחולים לבביים
לחברת כרמגן
ולמנכ"ל מר עמוס נהיר
לרגל חגיגות 30 שנה להווסדה
שם נרקח הטפם ופיקוח
סופר כוכב
5332058

איציק התקנות
8387013
אילת
לחברת כרמגן
ולמנכ"ל מר עמוס נהיר
לרגל חגיגות 30 שנה להווסדה
המפעל שותף פעולה פורה

איחולים לבביים
לחברת כרמגן
ולמנכ"ל מר עמוס נהיר
לרגל חגיגות 30 שנה להווסדה
המפעל שותף פעולה פורה
הנשר
06-578947

איחולים לבביים
לחברת כרמגן
ולמנכ"ל מר עמוס נהיר
לרגל חגיגות 30 שנה להווסדה
שם נרקח הטפם ופיקוח
מרכז הדוחים
6720678